Biblioteca Centrală
Regională
Hunedoara-Deva

Proletari din toate ţările, uniţi-vă!

AGRICULTURA NOUĂ

Anul VII — Nr. 622
Marţi 12 aprilie 1960

4 pagini
Preţul 20 de bani

Organ al Ministerului Agriculturii şi al Comitetului Central al Sindicatului
Muncitorilor din Agricultură şi Silvicultură din R. P. R.

Ritmul lucrărilor agricole de primăvară trebuie intensificat

In regiunea Craiova...

In anul acesta şi pe ogoarele regiunii Craiova primăvara şi-a făcut apariţia mai devreme ca altă dată. Bunii gospodari au întîmpinat-o cu mare bucurie, gata pregătiţi pentru a începe munca pe ogoare. Am constatat-o din vizita făcută zilele trecute prin cîteva din raioanele regiunii. cînd am putut să observăm că o bună parte a unităţilor agricole de stat şi cooperatiste sînt avansate cu lucrările agricole.

Cind există preocupare

Un scurt popas l-am făcut la gospodăria colectivă „1 Mai" din comuna Corlăteşti, raionul Caracal.

— Noi, îmi spune tov. Miron Ciorolanu, preşedintele gospodăriei. am terminat de cîteva zile cu însămînţarea celor 167 de ha cu culturi din prima epocă. O mare atenţie am dat îndeosebi, însămînţării la vreme şi bine — în teren pregătit corespunzător şi îngrăşat — a sfeclei de zahăr şi florii-soarelui. În prezent ne pregătim pentru a începe semănatul porumbului, în care scop am grăpat cele 474 de hectare de ogoare de toamnă, am fertilizat o bună parte din suprafaţă şi am pregătit sămînţa.

Asemenea colectiviştilor din Corlăteşti, rezultate bune în executarea muncilor de primăvară au obţinut şi unităţile agricole cooperatiste din Drăghiceni, Fărcaşele şi Gostavăţu, din raionul Caracal, Teascu şi Brotovoeşti din raionul Craiova, Balş şi Bîrza, din raionul Balş, precum şi gospodării de stat ca Redea, Caracal, Şopîrliţa etc., care în majoritatea lor au însămînţat toate culturile din prima epocă, au grăpat aproape în întregime ogoarele şi culturile de toamnă, iar unele din ele au început chiar semănatul porumbului.

Mai sînt unii...

Nu în toate comunele şi raioanele regiunii Craiova se dă însă atenţia cuvenită executării la vreme a lucrărilor agricole de primăvară. Mai sînt unii tehnicieni agronomi şi unele sfaturi populare comunale care nu privesc cu prea mult simţ de răspundere aceste lucrări.

In comuna Iancu Jianu din raionul Balş, de exemplu (preşedinte al sfatului popular tov. Corbeanu Petre, tehnician agronom Iosif Grigore) deşi au existat condiţii bune de lucru, din cele 107 ha planificate a se însămînţa cu floarea-soarelui se semănaseră pînă la 7 aprilie doar... 15 ha. iar în comunele Osica de Sus (tehnician agronom Bogatu Valentin), Şopîrliţa şi Dobrun, din acelaşi raion, zilele trecute încă nu se începuse semănatul sfeclei de zahăr, cultură care trebuia de mult însămînţată. Slab se desfăşoară însămînţările din epoca I şi în majoritatea comunelor din raioanele Pleniţa, Tg. Jiu şi Băileşti, care pînă la 7 aprilie semănaseră abia 47—62 la sută din aceste culturi (în raionul Pleniţa, de pildă, se semănaseră doar 1090 ha cu floarea-soarelui din cele 3.000 ha planificate).

O altă lucrare deosebit de importantă care este mult rămasă în urmă în regiunea Craiova este executarea arăturilor de primăvară. Astfel, pînă zilele trecute în întreaga regiune se araseră doar circa 45 la sută din suprafeţele neogorite din toamnă. Deşi în cea mai mare parte a regiunii s-a început însămînţatul culturilor din a doua epocă, trebuie arătat că în raioane ca Gura Jiului şi Baia de Aramă, mai sînt în prezent nearate cîte circa 10.000 de hectare de teren.

Principala cauză care stă la baza rămînerii în urmă a regiunii Craiova cu executarea arăturilor o constituie fără îndoială, faptul că tractoarele S.M.T.-urilor şi gospodăriilor de stat nu lucrează cu întreaga lor capacitate, iar atelajele sînt folosite în foarte mică măsură la efectuarea acestei lucrări. De altfel, atelajele sînt prea puţin folosite şi pentru executarea altei lucrări şi anume a grăpatului semănăturilor şi ogoarelor de toamnă, lucrare care şi ea este întîrziată în majoritatea raioanelor din regiune.

★

Vremea fiind destul de înaintată, socotim că este necesar ca factorii de răspundere din agricultura regiunii Craiova să treacă neîntîrziat la luarea celor mai bune măsuri care să ducă la grăbirea muncilor agricole. **Trebuie terminat grabnic semănatul culturilor din prima epocă, şi îndeosebi a sfeclei de zahăr şi florii-soarelui, iar pentru însămînţarea la vreme a porumbului, ritmul executării arăturilor să fie intensificat la maximum.** *Paralel cu aceasta, în scopul reţinerii apei în sol se cere să se efectueze lucrări de întreţinere pe toate suprafeţele de semănături şi ogoare de toamnă. Nu trebuie neglijată, de asemenea, problema schimbului de seminţe pentru culturile din epoca a doua, problemă care în regiunea Craiova este încă incomplet rezolvată.*

P. VARAŞTEANU

„Marinică" în campanie

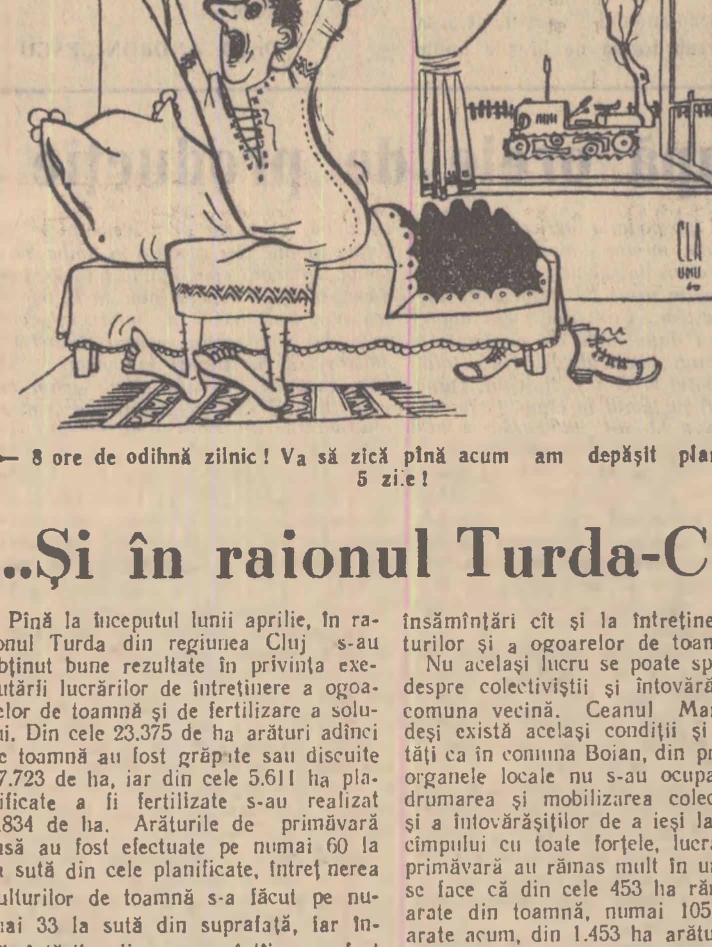

— 8 ore de odihnă zilnic! Va să zică pînă acum am depăşit planul cu 5 zile!

...Şi în raionul Turda-Cluj

Pînă la începutul lunii aprilie, în raionul Turda din regiunea Cluj s-au obţinut bune rezultate în privinţa executării lucrărilor de întreţinere a ogoarelor de toamnă şi de fertilizare a solului. Din cele 23.375 de ha arături adînci de toamnă au fost grăpate sau discuite 17.723 de ha, iar din cele 5.611 ha planificate a fi fertilizate s-au realizat 4.834 de ha. Arăturile de primăvară însă au fost efectuate pe numai 60 la la sută din cele planificate, întreţinerea culturilor de toamnă s-a făcut pe numai 33 la sută din suprafaţă, iar însămînţările din epoca întîia au fost executate pe numai 4.130 de ha, din cele 10.336 ha prevăzute.

După cum se vede, în acest raion însămînţările de primăvară sînt mult rămase în urmă.

Că se putea realiza mult mai mult ne-o dovedesc rezultatele obţinute în unele comune, faţă de altele cu aceleaşi condiţii.

In comuna Boian de pildă, unde organele locale ale puterii de stat şi organele agricole au îndrumat şi mobilizat pe membrii gospodăriilor colective şi ai întovărăşirii agricole de a folosi din plin fiecare zi bună de lucru şi toate forţele de care dispun, au fost obţinute succese de seamă, atît la însămînţări cît şi la întreţinerea culturilor şi a ogoarelor de toamnă.

Nu acelaşi lucru se poate spune însă despre colectiviştii şi întovărăşiţii din comuna vecină. Ceanul Mare. Aici deşi există aceleaşi condiţii şi posibilităţi ca în comuna Boian, din pricină că organele locale nu s-au ocupat de îndrumarea şi mobilizarea colectiviştilor şi a întovărăşiţilor de a ieşi la muncile cîmpului cu toate forţele, lucrările de primăvară au rămas mult în urmă. Aşa se face că din cele 453 ha rămase nearate din toamnă, numai 105 au fost arate acum, din 1.453 ha arături adînci de toamnă au fost grăpate numai 780 ha etc Mult rămase în urmă sînt în această comună şi însămînţările de primăvară.

Nici colectiviştii şi întovărăşiţii din comunele Viişoara, Mohăceni şi altele nu se pot lăuda pînă acum că s-au preocupat îndeaproape de grăbirea lucrărilor de primăvară.

Faţă de această situaţie se impune ca organele de stat raionale şi comunale să ia urgente măsuri în vederea intensificării la maximum a însămînţării mazărei, florii soarelui, sfeclei de zahăr şi plantării cartofilor. Aceasta cu atît mai mult cu cît în curînd vor trebui începute însămînţările din epoca a doua.

Au terminat însămînţările din urgenţa I-a

Membrii gospodăriei colective „7 Noiembrie" din Cocargeaua, au terminat însămînţările din epoca I. Ei au însămînţat 20 ha. orz, 100 ha. ovăz, 20 ha. mazăre, 40 ha. măzăriche, 80 ha. borceag pentru fîn, 28 ha. muştar, 225 ha. floarea-soarelui. Au făcut arături de însămînţări pe o suprafaţă de 208 ha., au grăpat 1.600 ha. ogoare de toamnă şi 475 ha. culturi de toamnă (grîu şi orz).

De asemenea ei au mai plantat 700 bucăţi pomi fructiferi, au făcut stropiri pe o suprafaţă de 20 ha. livadă, pe rod şi au făcut tăieri la viţa de vie pe o suprafaţă de 25 ha.

Nici căratul gunoiului nu a fost neglijat. S-a cărat pînă în prezent cantitatea de 3.760 tone gunoi de grajd pe tarlalele gospodăriei colective. In prezent au început lucrările de însămînţare pe suprafaţa de 175 ha. cu sfeclă de zahăr.

Fruntaşe pe gospodărie se situează brigăzile de cîmp conduse de brigadierii Ianole Stan şi Anghel Nicolae.

ANGHEL I. COSTICA
corespondent

Primii colectivişti evidenţiaţi

Hotărîţi să obţină recolte sporite, colectiviştii din Mitoc, raionul Bîrlad au început la vreme însămînţarea culturilor de floarea-soarelui şi sfeclă de zahăr. Pînă în prezent, gospodăria a însămînţat 48,50 ha. cu floarea-soarelui şi 23,49 ha. cu sfeclă de zahăr. Executarea lucrării a fost îndrumată de ing. Romanet Valentina şi de întreg consiliul de conducere. La însămînţări s-au evidenţiat colectiviştii Cernat Nicuşor, Ţurcanu Gheorghe, Istrate Constantin, Cirjan Petrică şi alţii.

FANICA CERNAT
corespondent

Două gospodării în întrecere

Două gospodării de stat vecine. Carei şi Chereuşa, sînt în plină campanie agricolă şi angajate într-o vie întrecere socialistă, Cine va cîştiga? Amîndouă şi-au îmbunătăţit munca şi au rezultate mulţumitoare faţă de anul trecut. Bunăoară, grăpatul ogoarelor este executat aproape pe întreaga suprafaţă la ambele gospodării (96—97 la sută). In vederea fertilizării solului, la G.A.S. Carei s-au aplicat pe 1.770 de ha. îngrăşăminte naturale şi chimice, cîte 2.700 de tone şi, respectiv, 310 tone. Totodată s-au folosit 1 165 de doze de îngrăşăminte bacteriene la seminţele diverselor culturi însămînţate în această primăvară pe o suprafaţă de 755 de ha. Dar nici gospodăria de stat Chereuşa nu s-a lăsat mai prejos. Planul de fertilizare a solului cu îngrăşăminte chimice a fost depăşit cu 20 la sută, iar cel cu îngrăşăminte naturale a fost realizat în proporţie de 60 la sută. Din experienta anului trecut, cînd în frunte s-a situat G.A.S. Carei, gospodarii din Chereuşa s-au preocupat îndeaproape de fertilizarea şi pregătirea cît mai bună a terenurilor rezervate porumbului. Pe 85 de ha. din cele 200 de ha. rezervate porumbului pentru siloz au fost încorporate 2.550 de tone de bălegar bine fermentat, pe restul suprafeţei fiind încorporate îngrăşăminte chimice.

De ceea ce trebuie să se preocupe de urgenţă ambele conduceri este terminarea arăturilor de primăvară, care sînt efectuate cu încetineală: la G.A.S. Carei în proporţie de 23 la sută iar la Chereuşa în proporţie de 63 la sută. De asemenea, trebuie urgentată terminarea însămînţărilor din epoca I-a.

C. MIRCEA
corespondent

Pun bază trainică unor recolte bogate

Mecanizatorii de la gospodăria agricolă de stat Odoreu, regiunea Baia Mare, care au iniţiat în regiune întrecerea **„pentru 1.100 lei beneficii de pe fiecare hectar"** zoresc să termine primii pe Trustul Gostat lucrările agricole de primăvară. După ce au executat însămînţatul culturilor din epoca I-a, ei au continuat grăpatul celor 800 de hectare arate din toamnă, ce urmează a fi cultivate în acest an cu porumb şi cartofi.

Numeroşi alţi muncitori lucrează în prezent la amenajarea terenurilor ce urmează a fi irigate.

Insămînţează de zor

Primele zile călduroase de primăvară au făcut ca pămîntul să se zvînte. Acest lucru a permis ţăranilor muncitori din comuna Severineşti, raionul Tr. Severin, să dea zor cu însămînţările din epoca I-a. Intovărăşirea agricolă „16 Februarie" din satul Valea Alunului, de exemplu, a arat şi semănat pînă acum cîteva zile peste 5 ha. cu floarea-soarelui şi 3 ha. cu ovăz. In total unităţile agricole cooperatiste din comună au semănat peste 25 hectare de floarea-soarelui şi 20 ha. cu ovăz.

GH. BORONTEA
corespondent

Buletinul muncilor agricole

In ultima săptămînă au existat condiţii satisfăcătoare pentru executarea muncilor agricole. Arăturile pentru însămînţările de primăvară s-au realizat pînă în prezent în procent de 60 la sută — în ultima săptămînă aceste lucrări executîndu-se pe încă 437.193 ha.

Trebuie subliniat însă că deşi condiţiile de lucru au fost bune, ritmul arăturilor este încă nesatisfăcător, îndeosebi în regiunile Piteşti, Craiova, Baia Mare, ca şi în regiunile în care această lucrare a început mai tîrziu, cum sînt: Suceava, Autonomă Maghiară şi Bacău. Rămînerea în urmă a executării arăturilor în aceste regiuni nu poate fi justificată decît prin lipsa de organizare şi mobilizare mai susţinută a folosirii tractoarelor şi a atelajelor.

In ultima săptămînă, întreţinerea arăturilor şi a culturilor de toamnă nu s-a făcut potrivit posibilităţilor existente, grăpîndu-se numai 550.848 ha de arături şi 451.579 ha cu culturi de toamnă. In ceea ce priveşte schimbul seminţelor, pînă acum această acţiune s-a realizat în procent de numai 35 la sută. Indeosebi în regiunile Piteşti, Suceava, Craiova, Stalin, Autonomă Maghiară şi Bacău se impune ca organele agricole să acorde acestei acţiuni toată atenţia.

Pînă la 7 aprilie, în întreaga ţară s-au executat însămînţările din epoca I în procent de 80 la sută. In unele regiuni unde temperatura solului a permis a început însămînţatul porumbului pentru boabe, realizîndu-se pînă în prezent 37.928 ha.

Cele mai bune rezultate la însămînţatul culturilor din epoca I-a s-au obţinut în regiunile Galaţi, Constanţa, Ploeşti şi Piteşti, care au terminat însămînţările respective, ca şi în regiunile Hunedoara şi Iaşi, unde s-au însămînţat peste 95 la sută din culturile respective. Este necesar ca în toate regiunile ţării şi îndeosebi în regiunile Bucureşti, Craiova, Timişoara, Oradea şi Baia Mare, să fie intensificat ritmul însămînţărilor, astfel încît să se poată trece grabnic cu forţe sporite la însămînţările din epoca II-a.

In zilele ce urmează, este necesar ca în regiunile Bucureşti, Galaţi, Constanţa, Stalin şi Timişoara şi în gospodăriile de stat din majoritatea regiunilor să fie grăbite însămînţatul şi repicatul legumelor în răsadniţe calde şi semi-calde, întrucît lucrările respective sînt rămase în urmă, în comparaţie cu sarcinile planificate.

La plantatul cartofilor

In această primăvară în gospodăria agricolă de stat Săcueni, regiunea Oradea, se vor planta 65 de ha cu cartofi. Pentru reducerea preţului de cost această lucrare se face aici cu mijloace mecanizate. In fotografie: un aspect din timpul plantării cartofilor.

V. CAZACU

Raionarea soiurilor de orez pe anul 1960

Ing. **DAN AUREL**
de la Comisia de Stat
pentru încercarea soiurilor
din Ministerul Agriculturii

Pe baza rezultatelor experimentale ale Comisiei de Stat pentru încercarea soiurilor din Ministerul Agriculturii, precum şi în urma datelor de producţie obţinute într-o serie de gospodării agricole de stat şi gospodării colective, au fost raionate pentru anul 1960 următoarele soiuri de orez:

I. In zona de cultură a orezului din sudul şi sud-estul ţării, soiurile Precoce Allorio şi Bellardone în toată zona în proporţie de 60 la sută. In regiunile Craiova, Bucureşti şi în raionul Feteşti din regiunea Constanţa, în afara acestor soiuri sînt raionate şi soiurile Nano Vialone şi Pierrot în proporţie de circa 20 la sută fiecare, în regiunea Galaţi şi în raionul Hîrşova din regiunea Constanţa, soiul Agostano în proporţie de circa 40 la sută (vezi harta). In afară de soiurile raionate arătate mai sus au fost admise pentru înmulţire şi încercări de producţie în această zonă Linia 45 şi soiul Krasnodar 3352.

Au fost scoase din raionarea provizorie din sudul şi sud-estul ţării soiul Balilla din cauza tardivităţii lui foarte mare, precum şi soiul Maratelli pentru sensibilitatea lui mare la brusone.

II. In zona de cultură a orezului din vestul ţării (cîmpia Banatului şi Bihorului) se raionează pentru 1960 soiurile: Precoce Allorio şi Bellardone, în proporţie de circa 90 la sută şi soiul Vros 508, în proporţie de circa 10 la sută. Sînt admise în această zonă pentru înmulţire şi încercări de producţie: Linia 45 şi Linia 725.

Şi acum, vom face pe scurt o prezentare a soiurilor de orez raionate pentru anul acesta. Soiul Precoce Allorio este semi-precoce, cu o perioadă de vegetaţie de 125-130 zile. Rezistă bine la boli, dar este sensibil la cădere. La scuturare are o rezistenţă mijlocie. Este un soi productiv constant în producţie şi de calitate foarte bună.

Soiul Bellardone este semi-precoce avînd o perioadă de vegetaţie de 120-128 zile. Este rezistent la boli şi la cădere, dar mai puţin rezistent la scuturare. Este un soi productiv şi de calitate bună.

Soiul Nano Vialone este semi-tardiv, cu o perioadă de vegetaţie de 135-140 zile. Rezistă bine la boli, cădere şi scuturare. Dă producţii bune, fiind aclimatizat condiţiilor din ţara noastră.

Soiul Pierrot este, de asemenea, un soi semi-tardiv, cu o perioadă de vegetaţie de 135-145 zile. Se poate cultiva cu rezultate bune în sudul ţării fiind rezistent la boli, mijlociu de rezistent la cădere şi la scuturare şi cu o bună productivitate.

Soiul Agostano este semi-tardiv, cu perioada de vegetaţie de 130-135 zile. Are o bună rezistenţă la boli, cădere şi scuturare. Este bine aclimatizat şi se poate cultiva pe orice teren. Este un soi care asigură producţii bune mai ales dacă se foloseşte sămînţă curată.

Soiul Vros 508 este precoce avînd perioada de vegetaţie de 112-117 zile. Este foarte rezistent la cădere, scuturare şi boli şi se poate cultiva pe orice teren. Dă producţii bune, în special în zonele unde celelalte soiuri nu ajung la maturitate. Este potrivit pentru terenurile sărăturoase, suportînd un conţinut mai ridicat de săruri în sol.

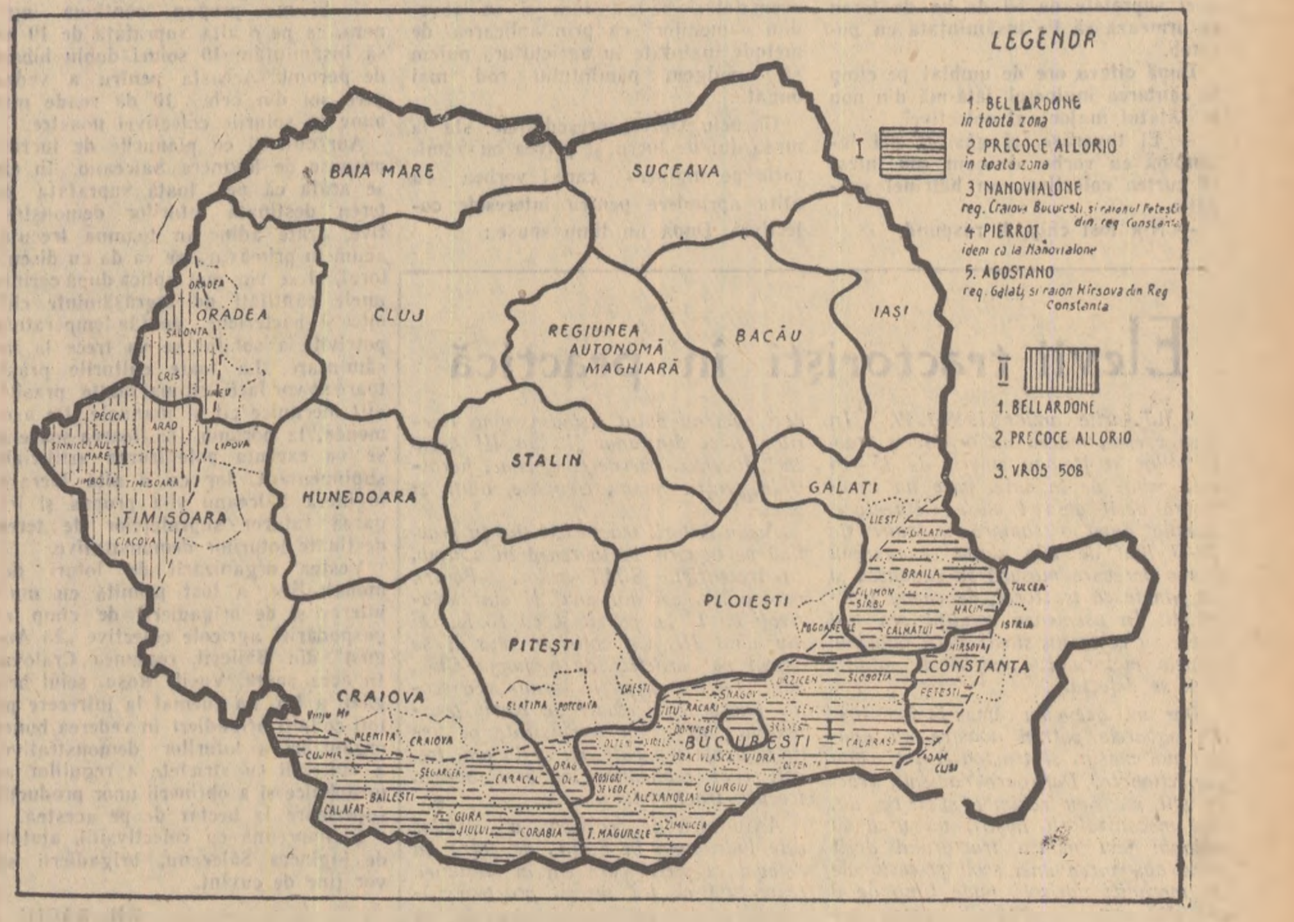

Consfătuiri interregionale în vederea extinderii irigaţiilor

Anul acesta, în gospodăriile agricole de stat vor fi irigate suprafeţe cu mult mai mari decît în 1959. In vederea unei cît mai bune organizări a muncii, în sectorul de irigaţii al acestor unităţi, Departamentul Gostat a luat o serie de măsuri tehnico-organizatorice cum sînt: selecţionarea cadrelor pentru exploatarea suprafeţelor irigate, organizarea brigăzilor de culturi irigate etc.

Pentru a pregăti cît mai temeinic cadrele care vor munci în acest sector, de curînd, în 7 centre din ţară — Salonta, Arad, Caracal, Olteniţa, Călăraşi, Brăila şi Iaşi, au fost organizate consfătuiri interregionale la care au participat peste 400 de lucrători din gospodăriile de stat, care vor exploata în acest an peste 80.000 ha. amenajate pentru irigat.

In cadrul acestor consfătuiri, au fost prezentate referate privind principalele probleme ce interesează producţia ca: regimul de irigaţie, folosirea utilajelor mecanice de pompare şi aspersiune, întreţinerea şi exploatarea reţelei de canale, eficienţa economică a irigaţiilor etc. Referatele au fost însoţite de lucrări practice care au constat din întocmirea graficelor de udare, prezentarea şi mînuirea diverselor componente ale utilajelor mecanice de pompare şi aspersiune etc.

De asemenea, s-au făcut demonstraţii practice cu instalaţiile de aspersiune cu jet lung şi jet mediu.

Gospodării de stat fruntaşe pe ramură

In cursul săptămînii trecute gospodăriei agricole de stat Teremia Mare, regiunea Timişoara, i s-a decernat pentru a doua oară, Steagul roşu de fruntaşă în ramura viticolă al Ministerului Agriculturii şi al C. C. al Sindicatului Muncitorilor din Agricultură.

Această înaltă distincţie a fost obţinută de către gospodăria de stat Teremia Mare pentru producţiile mari de struguri şi vinurile de masă pe care le-a produs în anul 1959.

De asemenea, gospodăriile de stat Carei, regiunea Baia Mare şi Coţuşca — regiunea Suceava au primit Steagul roşu de fruntaşe pe ţară, pentru realizările din anul 1959, respectiv în ramurile cerealieră şi zootehnică.

Insemnări despre oameni obişnuiţi dintr-un sat obişnuit

Viile şi apropierea de oraşul Sibiu au dat locului un nume. Cu ani în urmă, pe acest loc, numit Viile Sibiului, s-au construit case. Dar nu orice fel de case. S-au construit vile. Şi nu orice fel de vile. Proprietarii lor se întreceau în a le face mai frumoase. Cînd numărul lor a ajuns la 25-30, oamenii i-au zis aşezării sat. Nu găseau altfel cum să-i spună. Dar ce fel de sat putea fi acesta? Aşezarea semăna cu satele din jur atît cît semăna palatul cu cocioaba.

Apoi — lucru ciudat — satul n-avea locuitori permanenţi. Fiecare casă era locuită o dată sau de cel mult două ori pe an. Şi atunci cînd una din case era inundată de muzică şi lumină toate celelalte vile erau învăluite cu întuneric şi tăcere.

Satul fără locuitori! — aşa erau numite Viile Sibiului odinioară. Oamenii din partea locului îi mai spuneau „Satul locuit doar noaptea" sau „Satul şampanie". Oricare din aceste nume i se potrivea satului deopotrivă de bine.

Casele de la Viile Sibiului aparţineau industriaşilor şi marilor comercianţi din Sibiu. Intre pereţii lor s-au consumat orgii pe care mintea nu le poate închipui, s-au pus la cale afaceri şi combinaţii politice. In băi de porţelan şi cristal bogaţii îşi îmbăiau amantele în lapte de măgăriţă, în şampanie şi în parfumuri aduse din Paris. Aceasta în timp ce copiii muncitorilor din Sibiu n-aveau pîine.

★

A venit eliberarea ţării. I-au urmat reforma agrară, etatizarea Băncii Naţionale, controlul economic şi apoi naţionalizarea principalelor mijloace de producţie. Casele de la Viile Sibiului şi-au schimbat stăpînii. Intre timp industriaşii şi comercianţii izbutiseră să aducă vilele în stare de paragină. Dispăruseră pînă şi uşile şi ferestrele.

In 1949 pe terenul din preajma vilelor a luat fiinţă o gospodărie agricolă de stat. Foştii servitori ai industriaşilor şi comercianţilor din Sibiu şi argaţii bogătaşilor din satele vecine au devenit muncitori agricoli. Ei aveau nevoie de case. Deşi în plină luptă cu greutăţile începutului, deşi lipsită complet de construcţii pentru producţie, gospodăria a început să repare casele. A dres acoperişurile, a pus uşi şi ferestre în locul celor furate, a transformat saloanele de dans în camere de locuit. Toate acestea au fost făcute în primul an. In anul următor, adică în 1950, a început introducerea luminii electrice. Aşa s-a născut — pe locul fostei aşezări de petrecere — un sat nou. Confortul muncitorilor agricoli se deosebeşte de cel al locuitorilor Sibiului numai prin aceea că n-au încă apă la robinet.

In acte satul continuă să păstreze numele pe care l-a avut vechea aşezare. Oamenii îi spun însă satul gospodăriei agricole de stat. Numele acesta mi se pare foarte potrivit. Toţi locuitorii săi sînt salariaţi ai gospodăriei. Peste 300 din cei 384 de salariaţi permanenţi pe care-i are astăzi gospodăria locuiesc în acest sat. Intrucît vechile vile nu erau deajuns, gospodăria a construit opt blocuri muncitoreşti. A mai fost construită o şcoală de patru ani şi o grădiniţă. La şcoală lecţiile se predau în limbile romînă şi germană.

★

Se cuvine să facem cunoştinţă cu cîţiva din locuitorii satului. Dar mai întîi trebuie spus că în Viile Sibiului trăiesc în bună înţelegere romîni, germani şi maghiari. Nu-s rare cazurile cînd două familii de naţionalităţi diferite locuiesc în aceeaşi casă, gătesc în aceeaşi bucătărie, prînzesc şi cinează în aceeaşi sufragerie, pe aceeaşi masă, în acelaşi timp. Cînd una din gospodine e ocupată, cealaltă pregăteşte masa pentru amîndouă familiile.

Dar facem cunoştinţă cu cîţiva muncitori: Zöllner Gheorghe şi Hilda, nevastă-sa, sînt mulgători. Gheorghe are în grijă 13 vaci şi trebuie să producă cel puţin 6.000 de litri de lapte pe cap de vacă. El socoteşte că o să mulgă mai mult. Il întreb cît cîştigă.

— De regulă o mie de lei pe lună. Nevastă-mea încă o mie. Apoi mai sînt şi primele...

La întrebarea cum trăiesc mă invită la masă:

— N-am ştiut c-o să am musafiri aşa că să nu vă aşteptaţi la cine ştie ce...

Trei feluri de mîncare, din care două gătite cu carne, plus prăjitură cu nuci,

M. CALIANU

(Continuare în pag. 2-a-)

„LOTURILE" COLECTIVEI

De vreo două-trei săptămîni, de cînd primăvara a „bătut" și pe la porțile Băileștiului, nu ai să mai găsești colectivist tînăr sau bătrîn pe acasă. Unii lucrează la însămînțarea florii-soarelui sau a sfeclei de zahăr, la grăpatul culturilor de toamnă, la răsadnițe ori la grădina de legume. Intr-o astfel de zi „de vîrf" e greu să o găsești pe inginera gospodăriei tov. Ileana Sălceanu.

— Mai acuși a fost pe aici. Ne-a dat cîteva îndrumări cum să însămînțăm floarea-soarelui și a plecat pe tarlaua unde se pune sfecla de zahăr.

Plec mai departe, peste cîmp.

— Dacă veneați mai degrabă, sigur o găseați. Chiar acuma a plecat pe tarlaua unde se lucrează la irigarea unei suprafețe de 50 de ha de teren ce urmează să fie însămînțată cu porumb.

După cîteva ore de umblat pe cîmp în căutarea inginerei, iată-mă din nou la „statul major" al colectivei.

— Ei tovarășe, ai găsit-o, mă întîmpină cu vorba de cum am intrat în curtea colectivei, un bătrînel simpatic.

— N-a fost chip, îi răspund.

— Uite, acuma a venit de la cîmp. Ii colea în biroul președintelui. Iar s-a „luat în vorbă" cu el pentru niște „loturi", îmi mai zise dînsul.

Și bătrînelul avea dreptate.

— Toată iarna la cursurile învățămîntului agrozootehnic de masă, spunea inginera, le-am promis celor 200 de colectiviști cursanți că în primăvara aceasta o să organizăm loturi demonstrative la toate culturile. Acuma însă dumneata, tovarășe președinte, îmi spui că cer prea mult teren pentru aceasta, și de ce să organizăm atîtea loturi. Eu însă vreau să mă țin de cuvînt față de oameni. Vom organiza loturi demonstrative la toate culturile pe care le vom însămînța acum în primăvară. Trebuie, avem datoria să le arătăm și să dovedim oamenilor că prin aplicarea de metode înaintate în agricultură putem să smulgem pămîntului rod mai bogat...

Ghenciu Oprea, președintele, sta la masa lui de lucru și privea cu admirație pe inginera care-i vorbea cu atîta aprindere pentru interesele colectivei. După un timp spuse:

— M-ai convins tovarășă ingineră, ce mai, facem loturi demonstrative. Dar la ce culturi v-ați gîndit să organizăm loturile?

— La floarea-soarelui, la sfeclă, la porumb, la legume, la principalele culturi, spuse inginera Sălceanu, bucuroasă că pînă la urmă președintele a fost de acord cu propunerea ei.

După „luatul în vorbe" între ingineră și președinte — cum spunea bătrînelul acela simpatic — am asistat apoi la o adevărată discuție despre metode înaintate în agricultură, ca între doi buni gospodari.

— Atunci așa. Cu sfecla de zahăr facem un lot de 12 ha, cu porumb tot 12, iar cel cu floarea-soarelui tot pe aceeași suprafață, spunea inginera.

— Și mai propun, continuă inginera, ca pe o altă suprafață de 10 ha să însămînțăm 10 soiuri dublu hibrid de porumb. Aceasta pentru a vedea care soi din cele 10 dă roade mai bune în solurile colectivei noastre.

Am citit și eu planurile de lucrări propuse de inginera Sălceanu. In ele se arăta că pe toată suprafața de teren destinată loturilor demonstrative, arate adînc în toamna trecută, acum în primăvară se va da cu discuitorul, și se vor mai aplica după cerințe unele cantități de îngrășăminte chimice și bacteriene, apoi la temperatura potrivită a solului se va trece la însămînțare. La toate culturile prășitoare se vor face cît mai multe prașile, atît mecanice cît și manuale. De asemenea, la porumb și floarea-soarelui se va executa polenizarea artificială suplimentară. Iar ca o altă lucrare, inginera Sălceanu și-a propus și irigarea tuturor suprafețelor de teren destinate loturilor demonstrative.

Vestea organizării de loturi demonstrative, a fost primită cu mult interes și de brigadierii de cîmp ai gospodăriei agricole colective „23 August" din Băilești, regiunea Craiova. In acea seară, Vasile Roșu, șeful brigăzii a I-a, i-a chemat la întrecere pe toți ceilalți brigadieri în vederea bunei organizări a loturilor demonstrative, a aplicării cu strictețe a regulilor agrotehnice și a obținerii unor producții superioare la hectar de pe acestea.

Și împreună cu colectiviștii, ajutați de inginera Sălceanu, brigadierii se vor ține de cuvînt.

GH. BACIU

Elevii tractoriști în practică

S.M.T.-urile anilor 1948-1949. In acea vreme, marea majoritate a tractoriștilor o formau tineri de 15—16 ani, veniți de la sate, care nu învățaseră decît abia 4 clase elementare. Aceștia după o sumară instruire de 2—3 luni de zile, după ce reușeau într-o oarecare măsură să cunoască și să mînuiască tractorul, deveneau tractoriști. In asemenea condiții era și firesc ca ei să nu stăpînească temeinic tainele motorului ,îndeosebi atunci cînd se defecta.

Dar anii aceia au rămas în amintire. Pe ogoarele patriei noastre au apărut noi mașini și tractoare, tot mai perfecționate. Dar oare oamenii, tractoriștii nu s-au schimbat și ei? Ba da. Azi mecanizatorii noștri, nu urcă la volanul sau manșa tractorului decît după absolvirea unei școli profesionale de mecanici agricoli, unde timp de 3 ani sînt temeinic pregătiți pentru meseria de tractorist.

Am vizitat de curînd una din aceste școli, cea din Botoșani. „La cursuri avem numai pe mezini, cei 138 elevi din anul I, îmi spuse directorul adjunct al școlii, tov. ing. Eugen Fodor. 263 elevi din anii II și III sînt în practică la cele 10 S.M.T.-uri din regiune".

Școala profesională de mecanici agricoli din Botoșani dispune de un local corespunzător, înzestrat cu un bogat material didactic, cu ateliere de reparații și lăcătușerie, care permit elevilor să facă pe timpul cursurilor lucrările practice. In cancelaria profesorilor, la loc de cinste, este așezat un panou în care sînt expuse diferite scule făcute de elevi în orele de practică. Admiri frumusețea lucrului și te minunezi cum au putut ieși din mîna tinerilor elevi din anul II sau III acele chei, foarfeci, chernere, ciocane, fierăstraie pentru metal, compase, dălți și altele.

Acum viitorii tractoriști sînt în practică pe ogoare. Ei lucrează în schimb, cu tractoriștii S.M.T.-urilor. Pentru munca lor, cei din anul II sînt salarizați cu 12 lei pe zi, și cu 23 lei cei din anul III. Ce obțin în plus li se depun pe carnetele de economii CEC, bani ce-i vor primi la terminarea școlii. Lucrările efectuate de elevii practicanți, sînt acum înregistrate pe fișe de evidențe separate, nu ca în anii trecuți cînd realizările lor erau adesea trecute tractoristului.

Activitatea de practică a elevilor este îndrumată în S.M.T. de către un delegat al școlii care stă în stațiunea respectivă pe tot timpul practicii. Aceasta pentru că în anii trecuți în unele unități, elevii în loc să fie folosiți la lucru în atelier sau pe tractoare în cîmp, erau puși la alte munci.

După cum am aflat, astfel de cazuri s-au întîmplat la S.M.T.-urile Coțușca, Botoșani, Dingeni. „In prezent asemenea lucruri nu se mai petrec — spunea tovarășul ing. Fodor. De altfel, în scopul controlării activității elevilor noștri în practică, o comisie a școlii formată din directorul și directorul adjunct, secretarii organizațiilor de bază P.M.R. și U.T.M. s-a deplasat în toate unitățile și a constatat că elevii îmbină bine cunoștințele teoretice căpătate în școală cu practica terenului. Pînă acum elevi ca Gh. Bucătaru, Ion Pușcașu, Vasile Gherasim și alții au obținut frumoase realizări în producție și cele mai bune calificative la practică".

L. ION

Un nou magazin universal

Fotografia de față reprezintă noul magazin universal al cooperativei de consum, ridicat în comuna Lehliu-sat, regiunea București.

Foto: C. DUMITRU

B. IAȘENSKI: „Omul își schimbă pielea"

(E. S. P. L. A. — Cartea Rusă)

Bruno Iasenski, autorul romanului „Omul își schimbă pielea" are meritul de a fi scris o carte în care deși acțiunea se desfășoară pe meleagurile exotice nu amintește cu nimic de păcatele unor lucrări cu temă asemănătoare.

Scrisă între anii 1932-1934 lucrarea este în primul rînd un roman de aventuri. Undeva, pe meleagurile Turcmeniei, la granița cu Iranul și Afganistanul, Puterea Sovietică are de înfruntat două soiuri de dușmani: pe de o parte natura aridă și secetoasă puțin prielnică vieții și pe de altă parte pe cei care ar dori să mențină oamenii în vechea lor dependență față de superstiții, de pomenile sau cruzimele emirilor, de interesele marilor monopoluri petrolifere. Iasenski a lucrat în aceste regiuni ca activist de partid cu funcții de răspundere și contactul cu oamenii locului l-a ajutat să cunoască mai bine atmosfera și înțelesul unor evenimente petrecute pe întinsul tinerei republici.

Unul din eroii acestei istorisiri este inginerul american Clark, venit să participe ca proiectant remunerat de guvernul sovietic la construcția unui baraj pe rîul Vahș. Acțiunea ne permite să urmărim odată cu evoluția lui Clark și procesul transformărilor pe care le suferă realitatea înconjurătoare.

Romancierul sovietic stăruie în primul rînd asupra relațiilor sociale, a ivirii noii conștiințe înaintate, a eliberării oamenilor din negura obscurantismului.

Este de remarcat încă ceva: natura, străvechea și neclintita natură turcmenă suferă și ea modificări odată cu oamenii. Marele baraj de pe rîul Vahș primenește totul, ilustrînd schimbarea în bine și progresul unui ținut altădată înapoiat. Apariția în mijlocul dunelor a șantierului reprezintă pentru localnici garanția că trecutul e răpus definitiv.

Șantierul e o întreprindere care concentrează în jurul lui multe energii omenești, unele angajate în opera de construcție, altele dimpotrivă conduse de sentimentul ostilității și al urii față de comuniști. Oamenii neobosiți de felul lui Morozov, Komarcenko, Eriomin și Sinitin știu să se împotrivească celor de teapa lui Hodjariov și Krușionîi. Ei înțeleg rostul barajului, văd Turcmenia cu ochii viitorului și au încredere în prezent. Dificultățile nu-i sperie, după cum nu-i demobilizează nici sabotajele grupului de tehnicieni conduși de Murray colegul lui Clark. Acesta din urmă este însă un caracter cinstit, binevoitor, dispus să ia aminte la tot ce se întîmplă în jur și să se ridice treptat la înțelegerea justă a obiectivelor socialismului.

Barajul, la construcția căruia sînt solicitați să ia parte, modifică și felul de viață și mentalitatea localnicilor. Treptat turcmenii se scutură de tributul plătit misticismului multisecular, înțeleg îndatoririle lor de oameni sovietici, îi demască pe sabotori și îl fac pe Clark să înțeleagă adevărata forță a poporului descătușat.

„Omul își schimbă pielea" este o carte captivantă și educativă care dă cititorului o imagine justă despre superioritatea orînduirii socialiste.

GHEORGHE GHEORGHIU
corespondent

Noi metode de modelare a terenului pentru irigarea culturilor de legume

In regiunile secetoase și chiar în cele semi-umede este necesar ca terenul destinat culturii legumelor, înainte de a fi semănat sau plantat să fie modelat în vederea irigării culturilor. Intr-un sistem rațional de irigație se cere să se asigure nu numai o bună distribuire a apei în așa fel încît aceasta să ajungă cu ușurință și în cantități corespunzătoare la plantele din parcela de irigat, dar și posibilitatea de a se mecaniza în măsură cît mai mare lucrările de întreținere. Vechile metode de distribuire a apei, pe vetre sau pe brazde scurte, care din păcate se mai practică încă de mulți grădinari din țara noastră, s-au dovedit pe cît de neeconomice, pe atît de dezavantajoase din multe puncte de vedere. Intr-adevăr, distribuirea apei pe vetre ori pe brazde scurte duce la sustragerea din producție a unor porțiuni mari de teren ocupate de cigulețele și de canalele de alimentare a vetrelor, la un consum mare de apă și la un consum mare de brațe de muncă datorită faptului că nu se poate extinde mecanizarea lucrărilor de întreținere. Pe de altă parte, folosirea acestui sistem mai provoacă tasarea pămîntului și formarea scoarței (crustei) care apare ca urmare a udării prin inundarea vetrelor. Toate acestea duc nemijlocit la sporirea cheltuielilor de producție, respectiv la mărirea prețului de cost al produselor legumicole și la o productivitate scăzută a muncii.

COLȚUL
legumicultorului

Noile metode de irigație, prin „infiltrație și distribuire a apei pe rigole lungi" elimină în bună parte dezavantajele semnalate mai sus, permițînd în același timp mecanizarea în mare măsură a lucrărilor.

Pentru legumele care se plantează la distanțe mari cum e cazul celor din grupa verzei, a vinetelor, a tomatelor, a cartofilor, a castraveților și chiar a ardeiului, cele mai recomandabile sisteme de modelare a terenului sînt: **pe brazde simple**, adică modelare în biloane care alternează cu rigole (fig. 1), **sau pe brazde duble**, așa-numitele brazde înălțate (straturi înălțate sau straturi ridicate) așa cum se vede în fig. 2, în care caz rigolele de udare deservesc două, trei sau chiar patru rînduri de plante.

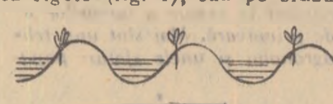

Fig. 1

Este recomandabil ca modelarea terenului sub formă de brazde duble să fie extinsă în regiunile mai puțin secetoase și în special în zonele unde pînza de apă freatică este destul de aproape de suprafața solului (de ex. în perimetrele îndiguite, din Lunca Dunării).

Pe terenurile modelate sub formă de brazde (simple sau duble) pămîntul se zvîntă și se încălzește mai repede și mai bine. Tinerele răsaduri plantate pe brazde sînt ferite de vînt în primele faze de dezvoltare și în afară de aceasta, răsadurile fiind mai bine așezate într-un teren mai afînat, își formează mai ușor și în mai mare măsură rădăcini adventive. La irigarea pe brazde, apa circulă numai pe rigolele dintre brazde, pătrunde în pămînt prin infiltrație laterală, limitînd astfel formarea crustei numai pe fundul rigolei, scoarță care poate fi ușor distrusă.

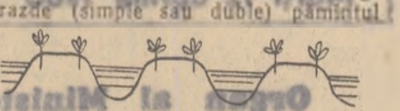

Fig. 2

Biloanele (brazdele simple) se execută în mod obișnuit cu plugul, răsturnîndu-se două brazde la cormană sau mai bine cu ajutorul rariței trasă de animale; brazdele se pot executa și cu ajutorul tractorului, folosind un cadru de cultivator pe care în loc de cuțite se atașează piese active de rariță. Brazdele, respectiv rigolele dintre ele se trasează la 50—80 cm., distanța lor fiind în funcție de distanțele dintre rîndurile de plante. Ca înălțime — pentru cele mai multe specii — brazdele nu trebuie să depășească 20 maximum 30 cm.; lungimea lor se recomandă să fie cît mai mare, de 50—100 și chiar 150 m., aceasta fiind în funcție de microrelieful și înclinarea terenului și de natura solului; pe terenuri mai grele, brazdele se fac mai lungi, pe cele ușoare, mai scurte.

Brazdele lungi permit executarea pe cale mecanizată a multor lucrări (de modelare, plantare, prașile, stropit etc.) ceea ce duce la o simțitoare micșorare a prețului de cost al produselor.

Metodele de modelare a terenurilor recomandate mai sus au fost verificate pe suprafețe mari nu numai la stațiunile experimentale ale I.C.H.V. dar și la gospodăriile mari legumicole, unde au asigurat producții mari și constante de legume, la un preț de cost mult mai redus decît în cazul vechilor metode.

Dr. D. ANDRONICESCU

Sînt mulțumiți colectiviștii din Grindu

Comuna Grindu din raionul Urziceni este una din comunele complet colectivizate din raion.

Colectiviștii de la G.A.C. „Ștefan Gheorghiu" din comuna Grindu și-au ridicat simțitor nivelul de viață, ca urmare al cîștigului mare obținut în gospodăria colectivă. Astfel, colectiviștii și-au construit locuințe noi, și-au procurat mobilă nouă, aparate de radio, patefoane și-au făcut îmbrăcăminte nouă. Astfel, colectiviștii Copcealău Grigore, Ion Gh. Petcu, Mircea Anghel, Radu A. Vasile, Stan Sîrbu, Radu R. Ion, Stoian Drăghici, Tudor Gh. Niță și-au construit anul trecut locuințe noi. Colectiviștii Iacob V. Alexandru, Nicolaie Radu și-au procurat mobilă nouă. Printre colectiviștii care au primit sume mari de bani sînt: Banu R. Banu 6.000 lei, Mircea Anghel 10.350 lei, Enache Nicolae 4.500 lei, Copcealău Alecu 4.600 lei și alții. La ziua muncă a revenit colectiviștilor în afară de produse și suma de 11,50 lei. In ultimii doi ani peste 30 de colectiviști din Grindu și-au construit case noi.

Gospodăria agricolă colectivă a schimbat complet viața satului, felul de viață al celor care au pășit cu hotărîre pe acest drum.

GHEORGHE GHEORGHIU
corespondent

Cînd toată lumea e mulțumită

Intrînd în biroul inginerului șef al gospodăriei de stat „Movila Vulpii" nu bănuiam de fel că acesta tocmai semna adeverințele cu calificativele pe care le primiseră muncitorii participanți la cursurile învățămîntului agrozootehnic de masă.

După cum vedeți o coincidență cît se poate de plăcută pentru mine, care venisem aici să urmăresc tocmai acest aspect.

— Pe cursanții de la cercurile vegetal și zootehnic, care au funcționat la secția Buda, comisia noastră i-a examinat la 31 martie, îmi explică tovarășul Stan Gheorghe — inginerul șef. Situația fiind încheiată astăzi le înmînăm adeverințe cu calificativele pe care le-au primit.

— La toate secțiile s-a făcut examinarea?

— Din păcate, nu. In seara aceasta (discuția a avut loc în ziua de 4 aprilie) vom examina pe cursanții de la cercurile vegetal și zootehnic care au funcționat la secția Tîrgșorul Vechi. Mai greu este cu mecanizatorii, care datorită timpului frumos au ieșit de mult în cîmp. In zilele următoare îi vom examina însă atît pe ei cît și pe cursanții de la cercul avicol și incubație.

— Fiindcă ați făcut parte din comisie, ce părere aveți despre pregătirea cursanților?

Răspunsul inginerului șef vine prompt, sigur.

— Examinarea pe care am făcut-o pînă acum cursanților ne-a produs o impresie plăcută. A fost imposibil să găsim vreun muncitor din sectorul vegetal care să nu răspundă mulțumitor la principalele probleme de agrotehnică. Cei tineri mai ales, printre care sînt și absolvenți ai unor școli profesionale agricole, au obținut cele mai mari calificative. Muncitoarea Miloș Maria a obținut calificativul foarte bine, alți șase calificativul bine. Doar trei inși au obținut suficient.

— Ce impresie v-au făcut cursanții de la cercul zootehnic?

— La fel de bună, răspunde din nou, cu o vădită mulțumire inginerul șef. Și muncitorii din acest sector au luat în serios atît lecțiile cît și examinarea. Dacă i-ați fi văzut cum ne-au așteptat în ziua examenului, ca niște autentici elevi care trăiau emoția promovării. Nu exagerez de loc dacă afirm că unii dintre ei prin răspunsurile complete și documentate pe care ni le-au dat au depășit toate așteptările noastre. Cum se numeau cei doi, tovarășe doctor?

Lectorul acestui cerc, doctorul veterinar Bîrnă Mircea, care urmărește atent discuția, ne ajută.

— Este vorba de Miclea Vasile și Herepeanu Grigore. Unul a vorbit despre febra aftoasă iar celălalt despre tuberculoză la taurine. Amîndoi au primit calificativul foarte bine. Comisia a mai dat apoi 8 de bine și doar 2 de suficient.

— Comisia s-a convins totodată și de felul cum acești îngrijitori și mulgători pun în practică cele învățate. I-am urmărit, bunăoară, la pregătirea animalelor pentru muls, la întocmirea și administrarea rațiilor și altele. Dacă și de la îngrijitorii ce-i avem la secția Tîrgșorul Vechi vom primi aceleași răspunsuri competente, atunci putem fi mulțumiți pe deplin. De fapt și așa sîntem mulțumiți: pentru rezultatele obținute pînă acum în campania agricolă ne aflăm pe locul al doilea pe regiune, după cîte am auzit.

★

M-am gîndit că n-ar fi lipsit de interes să aflu cu acest prilej care sînt și părerile muncitorilor despre utilitatea acestei forme de ridicare a calificării profesionale. Primul care mi-a răspuns la această mică... anchetă a fost îngrijitorul de vaci Herepeanu Grigore, netăgăduit unul din cei mai sîrguincioși cursanți: „Mi-au fost de mare folos aceste lecții. Am prins destule lucruri noi: cum se îngrijesc vițele pe specii, ce îngrijiri să le dau celor în lactație sau în gestație. Inainte dădeam silozul după concentrate. Tovarășul doctor ne-a sfătuit să-l dăm înaintea concentratelor și rezultatele n-au întîrziat să se vadă".

Mulgătorul Bidivenciu Dumitru, îl completează: „Incă după primele lecții am înțeles că cele ce învățăm la cerc ne vor ajuta să obținem producții mai mari și deci să cîștigăm mai mult. Mi-am luat notițe, am fost atent la explicațiile practice și folosul îl văd în muncă. In luna ianuarie am avut ca plan 1.500 litri de lapte și am realizat 2.579 litri. In luna februarie am avut plan 1.600 litri și am realizat 3.000 de litri. Și pe luna martie am realizări la fel de bune".

Muncitoarea Cioplei Viorica lucrează la incubatoare abia de un an. Lecțiile ținute în această iarnă i-au folosit mult să învețe temeinic această meserie dificilă.

— Cursurile au fost incomparabil mai bine organizate în acest an. Și apoi e primul an cînd s-a ajuns să se termine ciclul de lecții, ne spune sincer îngrijitoarea de păsări Buzoianu Dumitra, candidată de partid. Eu și cu Georgescu Sofița am absolvit școala profesională de zootehnie de la R. Sărat, dar a trebuit să constatăm că sînt încă multe lucruri noi de învățat atît la incubație cît și în îngrijirea păsărilor. De aceea, acest curs ne-a fost de mare folos.

In carnetul meu am notat încă multe alte cuvinte de apreciere și laudă pentru aceste cursuri de învățămînt agrozootehnic. Ele aparțin tot unor muncitori, tineri sau vîrstnici. Și fiecare din aceștia mi-a împărtășit mulțumirea că cele învățate la lecții îi ajută să muncească mai bine, să obțină producții mai mari. Iar primele rezultate se și văd, sînt de netăgăduit.

LUCIAN CURSARU

CARNET DE REPORTER

La colțul roșu al gospodăriei colective

In fiecare seară la colțul roșu al gospodăriei agricole colective din comuna Gostavățu, regiunea Craiova, se adună numeroși tineri și vîrstnici care citesc în colectiv cărți literare sau cu caracter agrozootehnic, reviste și ziare etc. In fotografie: un grup de colectiviști ascultînd lectura făcută de către unul din tovarășii lor.

Foto: C. DUMITRU

Rodnică activitate culturală

Locuitorii comunei Tutana, raionul Curtea de Argeș, sînt mulțumiți de activitatea căminului lor cultural. Astfel, de curînd, formația de teatru a prezentat piesa „Răfuiala" de Tiberiu Vornic, iar corul a prezentat un program de cîntece. Atît piesa cît și corul au fost mult aplaudate de cei prezenți la această manifestație.

Pentru o bună și bogată activitate artistică a căminului cultural din comuna noastră, muncește mult comunista Elena M. Ionescu, directoarea căminului. Ea a îndemnat tineretul să participe în număr cît mai mare la pregătirile programelor artistice. Datorită acestui fapt, U.T.M.-istul Badea Pavel a format o brigadă artistică de agitație și zilele trecute a și prezentat un frumos program. Tinerii interpreți au lăudat fruntașii și satirizat pe codașii în lucrările agricole de primăvară.

VASILE ISPAȘOIU
corespondent

Insemnări despre oameni obișnuiți dintr-un sat obișnuit

(Urmare din pag. 1-a)

plus vinul. Mă întreb cum arată o masă în casa lui Zöllner cînd are oaspeți anunțați. Mobila din cele două camere e toată nouă, modernă. Aparatul de radio e dintre cele scumpe.

— Care dintre muncitori și-a mai cumpărat aparate de radio?

Zöllner rîde:

— Să ți-i spun pe toți?

Intrebarea mi se pare malițioasă. Devin precaut.

— Sînt mulți?

— Da, foarte mulți.

— Atunci spune-mi pe cei care nu au aparat de radio.

— Niciunul. De aceea am și desființat stația de radioamplificare. Nu mai avea clienți.

★

Dincolo de Sibiu, emisiunile studioului de televiziune se recepționează greu. Cînd încă nu se știa dacă vor putea sau nu să fie recepționate, locuitorii satului s-au trezit cu mecanicul Cornea Ilie că vine acasă cu un televizor. Noroc că Ilie Cornea e om stimat de tovarășii săi de muncă, altfel n-ar fi uitat nici astăzi ironiile lor. Televizor la „Viile Sibiului", cine a mai văzut! A doua zi, Cornea și-a luat concediu și a început să cotrobăiască prin toate ungherele gospodăriei și pe la întreprinderile din oraș. Căuta bucăți de țevi și le înădea. „Precis că Ilie a bolunzit", spuneau unii. Iar cînd, într-o zi de sărbătoare, Cornea i-a chemat pe mecanici să-i ajute ca să înalțe o țeavă lungă de treizeci de metri și groasă aproape cît stîlpul de telegraf, cîțiva nu s-au putut opri să nu-i spună.

— Ce-i măi, Corneo, cu tine. Nu mai ești în toate mințile. Cum crezi tu că o să putem ridica noi namila asta de stîlp. Și chiar dacă l-om ridica tot nimic o să iasă.

Cornea meșterise la un capăt al țevii, prin care introdusese cablul, fel de fel de antene cu multe ramificații. Așa că era sigur de reușită.

— Ajutați-mi numai și diseară sînteți invitații mei la televizor.

Seara muncitorii gospodăriei — atît cîți au încăput în camera cu televizorul și cîți au putut vedea din încăperea alăturată, prin ușa lăsată deschisă — au aplaudat la scenă deschisă pe Birlic. Experiența lui Cornea reușise. După aceea a cumpărat televizor și gospodăria, instalîndu-l la club. Aceasta nu înseamnă însă că Ilie Cornea are în zilele de emisiune mai puțini musafiri. Alți muncitori nu și-au mai cumpărat televizor.

— Nu-i vorbă de preț — mi-a spus tractoristul Ristea Ilie, dar e a naibii de dificilă instalarea. Apoi tizul meu a strîns toată țeava de pe aici că nici ce să dai la fier vechi nu mai găsești.

★

Intre Sibiu și Viile Sibiului circulă de patru ori pe zi un autobus cu 50-60 de locuri. Autobusul e totdeauna plin. Tovarășul Ciupitu Vasile, președintele comitetului sindicatului, îmi explica că s-a intervenit locului în drept și numărul curselor zilnice va fi mărit.

— De altfel mulți dintre muncitorii noștri merg la oraș folosind mijloace proprii. Motociclistul din fața noastră e Zöllner mulgătorul.

Vasăzică Zöllner avea și motocicletă. Despre aceasta nu-mi spusese. Tovarășul Ciupitu mi-a înșirat numele multor muncitori care posedă motociclete. Eram în autobus și nu puteam să le notez. Am reținut doar că cei mai mulți posesori de motociclete lucrau în sectorul mecanic.

— Cîștigă bine?

— Anul trecut tractoriștii au cîștigat în medie 1.100 de lei lunar. Fruntașii au cîștigat și două mii. Anul acesta vor cîștiga și mai bine.

★

Popescu Laurențiu a început să lucreze la G.A.S. în 1952 ca muncitor necalificat. Au trecut de atunci opt ani. In acești opt ani, Popescu și-a terminat studiile medii și s-a înscris apoi la facultate — cursul fără frecvență. Astăzi Popescu Laurențiu este inginer și conduce o brigadă. In anii ce urmează vor mai termina agronomia Popovici Alexandru și Popa Gheorghe. Vor fi buni ingineri. Ca șefi de brigadă ei au fost printre cei care au contribuit cel mai mult la realizarea unui beneficiu de peste 1,2 milioane lei.

...Acolo unde altădată era o așezare a petrecerii, unde marii bogătași nu știau cum să-și mai omoare plictiseala și să-și cheltuie banii, a apărut și s-a dezvoltat un sat nou, pe măsura orînduirii noastre. Locuitorii săi nu știu ce-s lipsurile. Ei muncesc cu sîrg, trăiesc în belșug, învață și mulțumesc partidului pentru tot ce astăzi le înfrumusețează viața.

După orele de producție

Vizitînd gospodăria agricolă de stat din Hălchiu, mi-am amintit, prin contrast, de comedia „După ora 4", jucată cu ani în urmă pe scena unui teatru bucureștean. Eroii din piesa amintită duceau după orele de producție o viață măruntă, individuală. Cu totul alta e situația la G.A.S. Hălchiu. După ce și-au sfîrșit lucrul în cîmp, la ferme, în ateliere și birouri, muncitorii, tehnicienii și funcționarii gospodăriei se întîlnesc la club și pe terenul de sport.

Ceea ce impresionează la G.A.S. Hălchiu este varietatea muncii cultural-artistice și sportive. Inginerul Spinu Valeriu, responsabil cultural în comitetul sindicatului, se străduiește să împace toate gusturile, să răspundă tuturor preocupărilor.

In afara bibliotecii centrale de la sediul gospodăriei, el a înființat biblioteci la sediile unor brigăzi mai îndepărtate. Cu totul, gospodăria are peste 3.000 de volume. Iar fiecare volum a fost citit de cîțiva muncitori.

Fiindcă observase că îngrijitorii de animale citesc mai puțin decît ceilalți muncitori, bibliotecara Martin Gelda, a prezentat în fața lor recenzii. Uneori a organizat cu ei lecturi literare. Au cicit cei mai talentați artiști amatori din echipa de teatru.

Și deoarece veni vorba de această echipă trebuie spus că ea e împărțită în două. O parte pregătește piese în limba romînă, iar cealaltă în limba germană. In seara cînd am fost în gospodărie, echipa a repetat pînă la 12 noaptea și a fost nevoie de intervenția comitetului sindicatului pentru ca actorii amatori să fie trimiși la culcare. Se pare însă că piesele aflate acum în pregătire nu sînt prea potrivite pentru posibilitățile artiștilor și nu vizează rezolvarea unor probleme ce se pun în gospodărie. Astfel, echipa de teatru pregătește „Hangița" de Carlo Goldoni. In favoarea piesei se înscrie doar argumentul că Teatrul de Stat din Orașul Stalin, care a jucat Hangița în stagiunea trecută, îi pune gospodăriei la dispoziție decorurile și costumele.

Se cuvine ca organele de îndrumare să ajute tinerilor din Hălchiu ca să-și întocmească un repertoriu mai aproape de posibilitățile lor actoricești și de problemele care se pun în fața muncitorilor gospodăriei. De o mai bună îndrumare are nevoie și fanfara.

Activității sportive, comitetul sindicatului îi acordă toată atenția. Gospodăria are echipe masculine și feminine de handbal, atleți și cicliști care iau parte la competiții locale. De curînd, pentru cei mai în vîrstă, a fost amenajată o popicărie. Și cum vara e aproape, n-a fost uitat nici ștrandul. El va oferi ocazia unei bune petreceri a timpului liber în lunile ce urmează și posibilitatea ca tinerii să practice și sporturile nautice.

In afară de munca sa în comitetul sindicatului, tovarășul Spînu este și secretarul organizației U.T.M. din gospodărie. La propunerea sa ambele organizații au luat hotărîrea să se ocupe și de educația copiilor. Biblioteca a fost înzestrată cu cărți pentru copii. Totodată, copiii au fost atrași pe terenurile de sport. Dar ceea ce îi atrage cel mai mult pe copii la gospodărie e teatrul de păpuși care prezintă spectacole în fiecare sîmbătă. Îngrijitorul de porci Klein Herman și tînăra Schopell Rozi care lucrează într-o brigadă de cîmp s-au dovedit buni mînuitori. În mîinile lor, păpușile — confecționate cu talent de Martin Gelda și sora sa — încetează să mai fie păpuși. Prind viață.

Pînă acum teatrul de păpuși a prezentat piesele „Băiatul și vîntul", „Pietrișor în tabăra de pionieri", „Iepurașul îngîmfat" etc. Alte multe piese sînt în pregătire adică tinerii spectatori vor săptămînal o premieră. Și numai premiere izbutite.

M. MOTREANU

Au predat 3.500 kg. fier vechi

Muncitorii, tehnicienii, inginerii și funcționarii de la gospodăria agricolă de stat Odoreu, regiunea Baia Mare, au strîns și au predat într-un interval scurt de la 30 martie la 4 aprilie 1960, la I.C.M., peste 3.500 kg fier vechi. Ei și-au luat angajamentul ca în cinstea zilei de 1 Mai să mai colecteze și să predea încă 6.000 de kg de fier vechi.

Totodată, gospodăria de stat Odoreu a adresat o chemare celorlalte unități agricole de stat din regiune de a strînge și a preda la I.C.M. tot fierul vechi disponibil.

GH. GHEORGHIU
corespondent

DEZVOLTĂ SECTORUL OVIN

Colectiviștii din Tîrgșorul Vechi, regiunea Ploești, au mărit anul acesta turma de oi la peste 1.500 de capete. In fotografie: cîțiva ciobani dînd oilor tainul de dimineață.

Foto: C. DUMITRU

Cifre și fapte

- *Anul acesta, statul a acordat gospodăriilor colective din raionul Sf. Gheorghe credite în valoare de 4.200.000 lei în vederea cumpărării de animale. Pînă acum colectiviștii din acest raion au cumpărat 656 taurine și peste 1.200 oi. Astfel, colectiviștii din Valea Crișului au cumpărat 61 vaci și 112 oi, cei din Ilieni 53 vaci și juninci, cei din Chilieni 42 vaci, cei din Cilnic 39 vaci.*

- *Colectiviștii din Bod, Pelișor și Atel, regiunea Stalin, au hotărît în adunările generale, ca fiecare dintre ei să efectueze cîte 6 zile de muncă patriotică pentru construcțiile din gospodăriile colective respective.*

- *In scopul asigurării unor cît mai bune condiții de creștere a păsărilor de apă, colectiviștii din comuna Valul Traian, regiunea Constanța, au amenajat un bazin cu o capacitate de circa 90.000 litri și au plantat în jurul lui, pentru ca păsările să stea la umbră, 150 duzi.*

- *Zilele trecute, în 11 gospodării colective din raionul Caracal și în 7 din raionul Corabia, s-a vorbit colectiviștilor de către ingineri, medici veterinari și profesori despre „Interesantele metode folosite de Eroul muncii socialiste din U.R.S.S. — Iaroslav Semionovici Cij, în creșterea porcilor".*

- *Intovărășiții din comuna Gurba, raionul Ineu, au cumpărat din fondurile întovărășirii 300 de oi și 25 juninci proprietate obștească. Totodată ei au hotărît să dea gata pînă la începutul toamnei viitoare un grajd și un saivan pentru animalele întovărășirii agricole.*

- *Colectiviștii din regiunea Constanța acordă o mare atenție dezvoltării pomiculturii. Astfel, colectiviștii din Casimcea, raionul Hîrșova, au mărit livada gospodăriei prin plantarea a încă 1.800 pomi fructiferi.*

IN RAIONUL FETEȘTI

Mai multă atenție culturilor irigate

Ca rezultat al măsurilor luate de comitetul raional de partid Fetești și comitetul executiv al sfatului popular raional, în anul trecut gospodăriile agricole colective din raion au extins cu mult suprafețele irigate. Dacă în anii trecuți în raionul Fetești nu se iriga decit orezul și o parte din grădinile de legume, în 1959 s-a reușit a se iriga, pe lîngă culturile de mai sus, și porumb, sfeclă de zahăr, grîu etc., cultivîndu-se în sistem irigat o suprafață de 3.525 ha. In raion sînt gospodării colective care au irigat suprafețe mari, ca de exemplu cea din Chioara cu 370 ha, sau cea din Săveni cu 252 ha.

Nu același lucru îl putem spune însă de gospodării colective ca cele din Giurgeni — care din 605 ha. inițial planificate a se iriga nu a realizat decît 180 ha., Bordușani (din 450 ha a irigat numai 136 ha.), Cegani, Făcăeni, Sudiți și Maltezi, care cu toate că aveau condiții de a iriga suprafețele planificate totuși nu au avut o preocupare permanentă în această privință.

De asemenea, conducerea S.M.T.-ului Făcăeni, deși avea sarcina să sprijine acțiunea de extindere a culturilor irigate, a privit cu fără prea mult spirit de răspundere acest lucru. Așa se face că din cele 1.932 ha, care trebuiau irigate în raza sa de deservire, nu s-au irigat decît 774 ha., ceea ce reprezintă doar 38 la sută din plan.

Pentru a ne da seama de marea importanță a irigării culturilor și de contribuția irigării la sporirea producției, n-avem decît să luăm cîteva exemple din raionul nostru.

Gospodăria colectivă din Piua Petri bunăoară, a irigat în anul trecut 45 ha. cu porumb. Dînd doar o singură udare ea a obținut o producție de 5.000 kg. porumb știuleți la ha., în timp ce de pe restul de 155 ha. neirigate s-au obținut numai cîte 1.000 kg. porumb la ha.

De asemenea, gospodăria colectivă „23 Februarie" din Cocargeaua, irigînd în anul trecut 10 ha. cu porumb, a reușit să obțină o producție de 3.140 kg. boabe la ha., față de 1.500 kg. la ha. obținute la cultura neirigată.

Tot în scopul realizării de producții mari la hectar, la propunerea comitetului regional de partid, în gospodăriile colective din raionul Fetești au fost organizate în anul trecut, pe terenuri irigate, loturi experimentale și record unde prin aplicarea unui complex de măsuri agrotehnice, s-au obținut rezultate bune.

Gospodăria colectivă din Făcăeni, de pildă, a avut în vara anului trecut, un lot record de 4 ha, din care a cultivat un ha. cu porumb, de pe care a obținut o producție de 16.650 kg., 1 ha cu floarea-soarelui cu o producție de 4.100 kg., 1 ha. cu sfeclă de zahăr cu 67.630 kg. și 1 ha. cu cartofi de pe care a recoltat 45.700 kg.

Aceste rezultate dovedesc fără putință de tăgadă că în raionul Fetești sînt largi posibilități pentru creșterea considerabilă a producției agricole. Tocmai de aceea, s-a stabilit ca în acest an în cadrul gospodăriilor colective din raion suprafața cultivată în sistem irigat să crească pînă la 9.908 ha., din care 3.823 ha. se vor cultiva cu porumb, 1.130 ha. cu sfeclă, 185 ha. cu floarea-soarelui, iar restul suprafeței cu orez, legume și alte culturi. Gospodării colective ca cele din Jegălia, Gîldău, Săveni și Șocariciu, bunăoară, vor trebui să irige în acest an cîte 430—1.280 ha.

Pentru realizarea acestor importante sarcini, conducerile gospodăriilor colective din raion trebuie să ia măsurile necesare. Trebuie să fie mobilizate în primul rînd toate forțele pentru terminarea lucrărilor de terasament și a executării la timp a lucrărilor de pe șantierele de la Bărăganu și Chioara. Este necesar ca noile amenajări pentru irigat să fie efectuate la vreme, iar gospodăriile care vor iriga prin aspersiune să-și procure din timp aspersoare cu jet mijlociu, care în condițiile cîmpiei Bărăganului pot deservi 50—60 ha.

De asemenea, pentru a spori și mai mult producțiile agricole, este nevoie ca în acest an să se organizeze loturi record în cît mai multe gospodării colective, loturi pe care să fie aplicate cele mai înaintate metode agrotehnice. Lucrînd în felul acesta, nu încape îndoială că gospodăriile colective din raionul Fetești vor izbuti să ridice și mai mult nivelul de viață al membrilor lor și să contribuie într-o și mai mare măsură la asigurarea fondului central al statului.

BANCIU CONSTANTIN
activist al comitetului
raional P.M.R. Fetești

Pentru o recoltă bogată de porumb

Producția de 9.055 kg. la ha a anului trecut va fi depășită

Terenurile gospodăriei colective „Drumul lui Lenin" din Vaida, regiunea Oradea, nu sînt cele mai fertile terenuri din regiune. Solul brun roșcat de pădure este clasat în categoria doua și a treia de fertilitate. Cu toate acestea, începînd din anul 1951, primul an de muncă în comun, colectiviștii din Vaida au reușit datorită aplicării celor mai noi metode agrotehnice să sporească, an de an, producția la ha. Media pe ultimii trei ani la grîu, de pildă a fost de 1.853 kg, la ha, iar la orz de toamnă de 2.744 kg. S-au obținut producții mari la floarea-soarelui, sfeclă de zahăr, cartofi etc.

Rezultate excepționale s-au dobîndit aici și la cultura porumbului. Recolta medie realizată la această cultură pe ultimii 6 ani, a depășit 6.000 kg porumb știuleți la ha. In anul trecut însă, colectiviștii din Vaida s-au întrecut pe ei înșiși. De pe cele 80 de ha. însămînțate cu porumb, ei au scos 6.520 kg porumb boabe la ha, ceea ce înseamnă peste 9.000 kg știuleți la ha. Este o producție cum nu s-a obținut nici cînd prin părțile locului.

Cum au muncit colectiviștii pentru realizarea unei asemenea producții?

Ținînd seama de cerințele acestei plante, membrii gospodăriei au aplicat cele mai adecvate metode agrotehnice. In fiecare an porumbul a fost semănat după păioase și într-un teren pregătit bine. In anul trecut de pildă, lucrările de pregătire a terenului au început în gospodăria colectivă din Vaida la 3—4 zile după recoltarea păioaselor, prin executarea arăturilor de vară, la 12—16 cm, cu plugul urmat de grapă. Apoi la capul locului s-a cărat bălegar cîte 40—50 tone la ha. Ingrășămintele naturale au fost încorporate în sol o dată cu arătura adîncă făcută la 25—28 cm de către mecanizatorii de la S.M.T., la sfîrșitul lunii august. Au fost astfel fertilizate 50, din cele 80 de ha destinate culturii porumbului. Gunoiul întrebuințat a fost produs de animalele proprietate obștească și de cele din gospodăriile personale ale colectiviștilor. Arătura adîncă din august a fost lăsată în brazdă crudă pînă în primăvară, cînd pentru a se reține apa în sol, s-a grăpat cu grapele cu colți. Această lucrare s-a executat între 10—15 martie, cu ajutorul animalelor, deoarece tractoarele nu puteau intra încă pe teren.

Pentru a asigura semințelor de porumb un pat bun germinativ, între 1 și 10 aprilie s-a discuit cu mașinile S.M.T.-ului întreaga suprafață la 8—10 cm adîncime, după care s-a grăpat din nou cu grapele și s-a făcut un tăvălugit ușor. Aceste din urmă lucrări s-au efectuat cu animalele gospodăriei.

O altă măsură care a contribuit la sporirea producției de porumb la ha și care se aplică în această gospodărie de mai mulți ani este însămînțarea porumbului în cuiburi dispuse în pătrat. In acest scop colectiviștii execută înainte de însămînțare marcarea terenului la 80/80 cm cu marcatoarele construite în gospodărie. Insămînțatul se face cu sapa la cuib, punîndu-se cîte 3—4 boabe la un loc.

In anul trecut, semănatul a fost executat între 10—20 aprilie și la 6—8 cm adîncime. Imediat după însămînțare s-a făcut un grăpat ușor cu grapele cu colți scurți.

Experiența de mai mulți ani le-a arătat colectiviștilor că în sporirea producției de porumb la ha un rol important îl are și calitatea seminței întrebuințate. De aceea, ei au folosit la însămînțarea din primăvara anului trecut numai sămînță dublu hibridă Warwic 642,

Colectiviștii din Vaida s-au convins de asemenea în decursul anilor, că lucrările de întreținere a culturii de porumb influențează în mod direct obținerea de producții mari la hectar.

— In anii cînd executam numai două prașile, deși celelalte lucrări le efectuam bine, nu socoteam mai mult de 5—6 mii kg știuleți la ha, mi-a spus zilele trecute tov. Alexandru Nagy, agronomul și președintele gospodăriei.

In ultimii 4 ani, aici s-a executat prășitul porumbului de 4—5 ori mecanic și manual. In anul 1959, bunăoară, prima prașilă a fost făcută imediat după răsărire cu prășitoarele trase de cai, într-o singură direcție. La 3—4 zile după aceasta, s-a început prășitul manual pe rînd, executîndu-se totodată și răritul. La fiecare cuib s-au lăsat cîte 2 fire dintre cele mai bine dezvoltate. La cuibul unde din diferite cauze porumbul n-a răsărit au fost puse cîte 3—4 boabe umezite pentru a răsări mai repede. In felul acesta s-a asigurat o densitate de peste 30.000-31.000 plante la ha. După 10—12 zile s-a prășit din nou cu prășitoarea dar perpendicular pe direcția primei prașile. Pe rînd s-a prășit manual, înlăturîndu-se copilii. Următoarea prașilă s-a executat după 15 zile cu prășitoarea pe direcția primei prașile, iar a patra după alte 12 zile pe direcția celei de a doua prașile.

Pentru a mobiliza bine pămîntul, prășitoarele au fost reglate în așa fel ca să lucreze cît mai aproape de rînd. Adîncimea de lucru a descrescut de la 6—8 cm, cît a fost la prima prașilă, la 3—4 cm la cea de a patra prașilă.

Pregătirea bună a terenului, însămînțarea la timpul potrivit și numai cu sămînță de soi și executarea lucrărilor de întreținere la un înalt nivel agrotehnic au făcut ca plantele de porumb să se dezvolte deosebit de bine, iar la recoltare să răsplătească din belșug eforturile colectiviștilor. Ei au recoltat cîte 9.055 kg porumb știuleți la ha, adică 6.520 kg boabe. In felul acesta, membrii gospodăriei colective „Drumul lui Lenin" din Vaida au cîștigat, alături de colectiviștii din Berveni, regiunea Baia Mare, locul întîi pe țară în cadrul concursului cultivatorilor de porumb organizat de Ministerul Agriculturii în anul 1959. Merită de asemenea subliniat faptul că o tonă de porumb s-a realizat în această gospodărie cu numai 9 zile muncă.

Pentru ca în acest an să obțină rezultate cel puțin tot atît de bune ca în anul trecut, colectiviștii din Vaida au pregătit terenul destinat culturii porumbului așa cum s-a arătat mai sus. In plus ei vor pune, o dată cu însămînțarea, compost la fiecare cuib.

Pentru menținerea apei în sol, întreaga suprafață a fost grăpată între 20—25 martie. Discuitul terenului se execută în aceste zile, iar însămînțarea se va începe în jurul zilei de 15 aprilie, deoarece pînă acum temperatura solului a fost scăzută.

Dobîndind producții mari la ha la toate culturile, gospodăria colectivă din Vaida a constituit un punct de atracție pentru țăranii muncitori cu gospodărie individuală din comună. In prezent, întreaga comună este colectivizată.

V. CAZACU

In G. A. S.-uri

Toată atenția primelor lucrări pe loturile de hibridare

Una din sarcinile principale ale gospodăriilor agricole de stat este producerea în cantități cît mai mari a semințelor de porumb dublu hibrid, semințe care în ultimii ani au luat o largă răspîndire în agricultura țării noastre.

Din analiza rezultatelor obținute în anul 1959, se constată că acolo unde conducerile gospodăriilor respective au înțeles importanța economică a acestei sarcini, planul de producție a fost îndeplinit și chiar depășit. Bunăoară, gospodăria agricolă de stat Pietroiu din regiunea Constanța, a realizat în medie, 3.010 kg la ha sămînță uscată și sortată — cea mai mare producție obținută în anul 1959.

Producții mari de sămînța dublu hibridă au obținut și gospodăriile de stat Urleasca, regiunea Galați (2.200 kg la ha), Carei, regiunea Baia Mare (2,195 kg la ha), Valea lui Mihai din regiunea Oradea (1.710 kg la ha), Afumați și Moțăței din regiunea Craiova (peste 1.650 kg la ha) etc.

Trebuie arătat însă că nu toate gospodăriile de stat care au avut sarcina să producă semințe de porumb dublu hibrid au privit cu simț de răspundere această importantă acțiune. Incercările unor gospodării de a arunca vina nerealizării planului numai pe seama condițiilor climatice nefavorabile din anul 1959, nu justifică cu nimic greșelile grave comise de unitățile respective pe loturile de hibridare, greșeli care au dus în mare măsură la scăderea cantitativă și calitativă a producției.

Așa de pildă, gospodăriile agricole de stat Troian și Vitănești, din regiunea București, nu au respectat spațiul de izolare la amplasarea lotului. Datorită acestui fapt, peste 14 ha din lotul de hibridare au fost respinse de la producerea de sămînță. De asemenea, la gospodăriile Merigoala, Ștorobăneasa și Slobozia din aceeași regiune, din cauza nejalonării terenului și a folosirii concomitent pe același lot a mai multor mașini de semănat, au fost făcute însămînțări cu rînduri care se încrucișau, fapt care a dus la eliminarea acestor porțiuni din lotul de hibridare.

De asemenea, la gospodăria Dîlga din regiunea București și Vădeni din regiunea Galați, după terminarea însămînțării, din cauza lipsei de preocupare a responsabilului lotului, au fost trase capetele, ceea ce a făcut ca suprafața respectivă să fie scoasă de la producție.

O greșeală cu urmări deosebit de grave care s-a constatat anul trecut în unele gospodării a fost nerespectarea unei densități corespunzătoare a plantelor pe loturile de hibridare. La gospodăriile de stat Șandra din regiunea Timișoara și Ion Roată din regiunea București bunăoară, nu au fost întrebuințate discurile indicate de calibrul seminței. In felul acesta s-a folosit la hectar o cantitate mai mare de sămînță decît cea indicată, fapt care a dus la neînsămînțarea întregii suprafețe planificate. Pe de altă parte, în unele gospodării efectuarea lucrărilor de întreținere cu mijloace mecanice între rînduri și manual pe rînd nu a fost controlată îndeaproape, ceea ce a dus de asemenea la micșorarea numărului de plante la ha.

Unele gospodării au mai făcut greșeli cu ocazia însămînțatului, nereglînd ambele seturi ale semănătorii „Victoria" la aceeași adîncime. Din această cauză plantele au răsărit în etape, fapt care a dus la eșalonarea apariției paniculelor și deci la efectuarea de cheltuieli suplimentare cu castratul.

In anul acesta suprafața loturilor de hibridare din G.A.S.-uri atinge aproape 13.000 ha. Gospodăriile care au sarcina să producă sămînța de porumb dublu hibrid trebuie să evite greșelile arătate și să depună toate eforturile pentru ca planul de producție să fie realizat și depășit. In acest scop este necesar să se organizeze cît mai bine de la început munca pe loturile de hibridare dîndu-se deosebită atenție mai ales lucrărilor privind însămînțarea. Este nevoie în primul rînd să se verifice amplasarea loturilor de hibridare, să se asigure spațiul de izolare de cel puțin 200 m. și să se pregătească la timp terenul. In mod obligatoriu, în preziua însămînțării terenul va fi lucrat pentru a-l afîna și a distruge buruienile. O atenție deosebită trebuie dată nivelării terenului creînd astfel condiții pentru executarea unei însămînțări de calitate.

Nu trebuie neglijată nici jalonarea terenului înaintea începerii însămînțatului. Jalonarea se face atît pe latura cea mai lungă a parcelei cît și pe laturile scurte. Jalonarea laturei lungi se execută chiar pe marginea parcelei, iar a celor scurte în interiorul parcelei la o distanță care să permită (folosind și lățimea drumului de la capete) întoarcerea agregatului de semănat, executarea lucrărilor de întreținere sau recoltare etc.

Direcția rîndurilor trebuie orientată perpendicular pe direcția vînturilor dominante fapt care asigură o polenizare mai intensă a rîndurilor cu plante mamă.

In cazul cînd nu se poate respecta orientarea rîndurilor, se va căuta să se însămînțeze pe marginea dinspre vînt a lotului cîteva rînduri numai cu plante tată.

JALONAREA ȘI ORIENTAREA RÎNDURILOR ÎN LOTUL DE HIBRIDARE

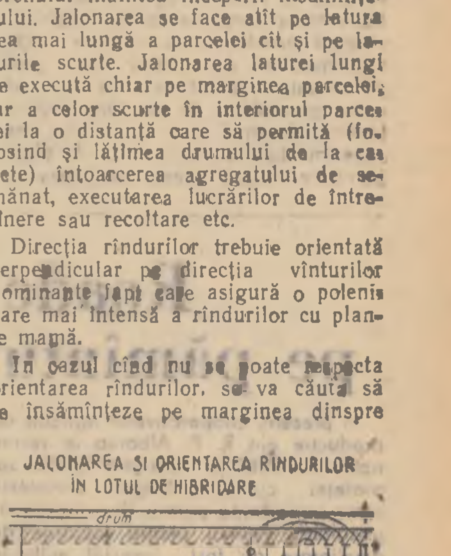
drum
DIRECȚIA VÎNTULUI
drum
LEGENDA
● RÎNDURI TATĂ
× RÎNDURI MAMĂ
● TĂRUȘI PT. MARCAREA PRIMELOR TREI RÎNDURI DE TATĂ
▨ PORȚIUNE DE SEMĂNAT CU OVĂZ MASĂ VERDE

Multă grijă trebuie dată și alegerii discului potrivit calibrului seminței. Inaintea începerii însămînțării, se va face la capul locului (cu semănătoarea la care s-au aranjat discurile potrivite) verificarea repetată a modului de repartiție a semințelor atît la forma mamă cît și la cea tată.

Este foarte indicat ca pe parcurs, în timpul lucrului, să se mai facă verificarea distribuirii seminței pentru a elimina orice greșeli.

Densitatea lotului de hibridare hotărăște în mare măsură producția. Ea trebuie stabilită diferențiat de la o regiune la alta, de la un raion la altul în funcție de condițiile pedo-climatice și respectînd recomandările date de I.C.C.P. Fundulea. De asemenea, pentru a evita amestecul de sămînță din forma tată cu forma mamă, trei din cutiile semănătorii „Victoria" se vor vopsi cu o culoare și a patra (unde se pune sămînța din forma tată) cu altă culoare.

In scopul identificării rîndurilor, sămînța din forma tată se va amesteca cu o plantă indicatoare și anume cu floarea-soarelui sau cu fasole soia. Tot în acest scop primele 3 rînduri cu plante tată se vor marca prin țărușare așa cum se indică în schița alăturată.

Respectînd aceste cîteva indicații și executînd la timp lucrările respective pe loturile de hibridare gospodăriile agricole de stat vor putea livra anul acesta statului cantități însemnate de sămînță de porumb dublu hibrid.

Ing. AL. BUTICA

In scopul creșterii producției de lapte

Anul trecut, gospodăria de stat Pufești, regiunea Bacău, a avut numai 90 de vaci de lapte. Pînă la sfîrșitul acestui an însă, ferma respectivă se va dezvolta pînă la 287 de capete. De pe acum, gospodăria a și ajuns la 127 de vaci.

In scopul asigurării hrănirii vacilor cu porumb siloz, în acest an vor fi însămînțate cu porumb 90 hectare, față de 50 hectare cît s-au cultivat anul trecut.

Pentru a se obține producții bune de lapte și la un preț de cost scăzut, conducerea gospodăriei a luat măsuri să fie introdusă mica mecanizare la grajdurile respective. Astfel, evacuarea gunoiului de grajd se face cu vagonetele, s-au instalat jghiaburi speciale pentru adăpatul viţelor, tocatul furajelor se face prin acționarea tocătoarei respective de către un tractor ce fusese dat la reformă, dar care a fost reparat cu resurse locale și repartizat aci etc.

Mulți mulgători fruntași, cum sînt Mihalache Gh., Tătaru Ion și Omușoru M. și-au luat angajamentul să obțină în acest an cîte 3.000 de litri lapte pe cap de vacă furajată, față de 2.300 litri cît s-a obținut anul trecut.

Brigadă specială vinicolă

La gospodăria agricolă de stat Cotești, regiunea Galați, a fost înființată în primăvara acestui an o brigadă specială vinicolă, condusă de tov. Tacea C-tin. Brigăzii i s-au repartizat mai multe crame cu o capacitate totală de 200 de vagoane de vin. In cadrul brigăzii, lucrează 10 muncitori specializați în producerea și tratamentul vinurilor, care folosesc cele mai moderne metode de lucru.

Dat fiind bunele rezultate obținute în muncă (economii importante la fondul de salarii, o calitate mai bună a vinurilor etc.), conducerea gospodăriei intenționează să înființeze în acest an încă o brigadă asemănătoare.

Pentru aprovizionarea oamenilor muncii

In primele trei luni ale acestui an, gospodăria agricolă de stat Răcăciuni, regiunea Bacău, a trimis oamenilor muncii importante cantități de produse alimentare. Astfel au fost livrate 80 de tone de carne, dintre care 70 de tone carne de porc, 1.200 hl. de lapte, 19.000 de ouă. S-au mai livrat 6 vagoane de vin și 5.200 litri de țuică. Anul acesta, gospodăria de stat Răcăciuni va livra și importante cantități de legume, fructe, struguri și miere de albine.

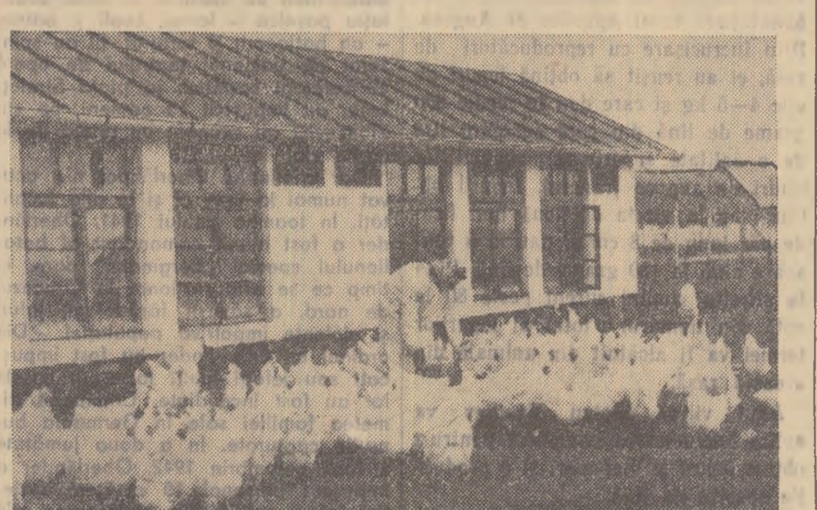

Gospodăria agricolă de stat din comuna Călugăreni, regiunea București, a dezvoltat în ultimul an în mare măsură ferma avicolă. In fotografie: una din îngrijitoare, hrănind păsări din rasa Leghorn.

Foto: C. DUMITRU

Se extind suprafețele cu porumb irigat

In acest an, gospodăriile agricole de stat din regiunea Timișoara vor cultiva cu porumb o suprafață mai mare cu circa 12.000 ha față de anul trecut.

Numeroase unități din cadrul Trustului Gostat Timișoara, printre care cele din Aradul Nou, Ciala, Semlac, Jimbolia sau Nădlac vor iriga importante suprafețe cu porumb.

In total, în gospodăriile de stat din regiunea Timișoara se vor iriga 5.500 ha cu porumb. In acest scop, gospodăriile de stat au primit încă 60 motopompe și 84 de aspersoare. Demn de subliniat e că au fost organizate și aproape 40 de brigăzi de mecanizatori care vor lucra la irigatul culturilor.

Codașii au ajuns fruntași

Din experiența mecanizatorilor de la S.M.T. Greci — Pitești

S.M.T. Greci, regiunea Pitești. Anii 1953—55. Mecanizatorii de aici se străduiau să execute la timp și bine lucrările agricole la numeroasele întovărășiri cu terenul în truguri mici, și la individuali. Pregătirea nu prea bună a tractoriștilor, tractoarele puține ca număr și uneori reparate „în grabă", din care cauză se defectau des în brazdă, constituiau greutăți serioase pentru S.M.T. Greci. Planul de producție nu se realiza deci decît arareori, prețul de cost al lucrărilor efectuate depășea cu mult prevederile. S.M.T.-ul Greci era printre unitățile codașe pe regiune.

In ultima vreme însă lucrurile au pornit pe un cu totul alt făgaș. Planul de producție a început a se realiza cu regularitate, an de an, campanie de campanie. Tractoriștii, mînuind cu pricepere noile tractoare pe cauciucuri obțin însemnate depășiri de normă, cîștigă bine.

Pe linia continuei îmbunătățiri a muncii și dobîndirii unor însemnate succese în exploatarea utilajului, este atotgrăitoare activitatea din anul trecut. Mecanizatorii de la S.M.T. Greci au încheiat anul 1959 cu un rodnic bilanț. Planul anual de producție a fost realizat în proporție de 139 la sută, executîndu-se în total un volum de 19.539 hantri. Totodată, prețul de cost a fost redus de la 133,15 lei cît a fost planificat, la 109,14 lei, adică cu 24,01 lei pe fiecare hantru față de plan și cu 47,93 lei față de prețul de cost efectiv realizat în anul precedent. Stațiunea a obținut astfel în 1959 un beneficiu net de circa 300.000 lei. Cu aceste realizări, S.M.T. Greci a ieșit anul trecut în fruntea S.M.T.-urilor pe regiune.

Ce a stat la baza acestor succese? Fără îndoială, una din principalele cauze o constituie existența unor întinse suprafețe de teren în sectorul agricol cooperatist. De la sutele de parcele mici și foarte dispersate, S.M.T. Greci a lucrat anul trecut pe ogoarele a numeroase gospodării colective și întovărășiri agricole, care dețineau laolaltă o suprafață arabilă-mecanizabilă, de peste 14.000 ha (în prezent suprafața acestor unități a sporit considerabil). Acest lucru a permis mecanizatorilor de aici să-și desfășoare activitatea de producție cu mai mult spor, au fost evitate deplasările inutile în gol, normele de producție au putut fi realizate și depășite cu ușurință, s-au realizat mari economii de carburanți și lubrifianți. Ceva mai mult, lucrările efectuate mecanizat au crescut și ca sortiment și ca volum. S.M.T.-iștii au executat pe ogoarele celor 23 de gospodării colective și aproape 50 de întovărășiri un mare volum de lucrări de prășit mecanic, lucrat cu sapa rotativă, desțelenit, desfundat, tocat nutrețuri, transporturi, irigat și alte lucrări speciale.

Pentru a putea face față lucrărilor din campanie în timpul cel mai scurt, mecanizatorii de aici au folosit pe scară largă metoda cuplurilor de mașini. In anul trecut, ca de altfel și în acest an, mecanizatorii au format numeroase cupluri de grape, cupluri de cîte 2 semănători, două batoze, o batoză și o combină etc. Aceasta le-a adus mari economii de combustibil, care în anul trecut, numai la motorină, de pildă, se ridică la peste 4 vagoane. Demn de subliniat este faptul că aici s-a înregistrat un consum anual per hantru de numai 13,5 kg. motorină, cu circa 2 kg mai puțin decît a fost planificat. Pe de altă parte, tot în scopul realizării lucrărilor într-un volum mare și cît mai repede, cît și pentru acoperirea deficitului de tractoare și folosirea celor existente cît mai rațional și economic, conducerea stațiunii a organizat schimbul II la aproape jumătate din numărul tractoarelor. Numai schimbul II a adus stațiunii realizări de aproape 1.200 de hantri.

Ca un rezultat firesc al folosirii în muncă a celor mai avansate metode de lucru, a fost obținerea unei înalte productivități. Pe întreg anul, față de cei 274 hantri planificați, cu fiecare tractor convențional s-au realizat nu mai puțin ca 396,4 hantri, adică o productivitate sporită cu 44,5 la sută față de sarcină.

Dar la dobîndirea frumoaselor succese arătate mai sus au contribuit deopotrivă și alți factori. Este vorba de executarea unor reparații de bună calitate, atît în atelierele proprii cît și în cele de la C.M. Roșiori, cît și de îngrijirea exemplară a utilajului pe timpul campaniilor. Cei aproape 150 mii lei economisiți la capitolul „reparații" sînt tocmai urmarea unor bune reparații și atente îngrijiri a mașinilor și tractoarelor, cît și a alimentării cu combustibil a motoarelor în condiții de perfectă curățenie și în afara contactului cu aerul. Multe unități pot lua pildă de felul cum sînt îngrijite și păstrate aici trusele de manipulare pentru carburanți și lubrifianți. In sfîrșit mai trebuie adăugat și faptul că permanentizarea cîtorva brigăzi și a unui mare număr de tractoare a avut darul ca în activitatea stațiunii să nu se înregistreze pierderi de ore bune de lucru în brazdă. O analiză succintă a folosirii în timp a tractoarelor arată că aici arareori s-au înregistrat ore neproductive cauzate de lipsa de piese, combustibil, contractări, din vina unităților deservite ori din lipsa tractoriștilor de la lucru.

— In aceste condiții de lucru, la care se mai adaugă și o școlarizare temeinică a mecanizatorilor, verificată periodic prin examinări, — spunea de curînd agronomul șef al stațiunii, tov. Tănase Trandafir, — tractoriștii noștri au avut posibilitatea să realizeze un volum sporit de lucrări mecanizate, unii din ei depășindu-și cu mult planul anual de producție. Printre aceștia se numără Ion Dumitru, Gh. Petrescu, Gh. Dragomir și alții, cu realizări de 150—190 la sută a planului anual. Fruntașul stațiunii, tractoristul Mihai Alexandru, realizînd peste 2 planuri anuale, a depășit chiar și granița celor 1.000 de hantri.

Demn de subliniat este și faptul că mecanizatorii de la S.M.T. Greci au îmbinat în mod armonios cantitatea cu calitatea lucrului efectuat. Executînd numai lucrări bune, colectiviștii și întovărășiții din raza de activitate au obținut anul trecut, cu toate capriciile vremii, recolte bogate. Gospodăriile colective și întovărășirile agricole din comunele Mătăsaru, Jugureni, Zăvoiul Orbului și Mogoșani, bunăoară, au dobîndit între 2.400—2.600 kg grîu și între 3.600—4.000 kg porumb boabe la ha.

Pentru traducerea în fapt a sarcinilor sporite ce stau în fața lor, sarcini trasate de documentele Plenarei C.C. al P.M.R. din 3—5 decembrie 1959, mecanizatorii de la S.M.T. Greci au pornit la lucru, în acest an o dată cu primele semne de desprimăvărare. Ei au de realizat în acest an un volum de lucrări ce însumează 34.438 hantri, iar în primăvară aproape 7.000 de hantri, cu un preț de cost de numai 94 de lei hantrul.

Pînă de curînd realizaseră peste 60 la sută din planul campaniei, semn că și în acest an se vor situa printre S.M.T.-urile fruntașe pe regiune.

I. LEȘEANU

Oamenii sovietici și acțiunile lor

GRĂDINI ÎN PUSTIU

V. PRIVALSKI

Este cunoscut faptul că omului i se recomandă să mănînce multe legume și fructe. Pentru aceasta trebuie să existe din abundență fructe și legume. Intr-un cuvînt e nevoie de suprafețe noi și mari pentru cultura leguminoaselor și a pomilor fructiferi. Unele fructe însă și strugurii sînt locatari ai sudului. Le place căldura și soarele. Soare foarte mult este, de pildă, în republicile sovietice din Asia Centrală. Aici este însă puțină umiditate și, de aceea, grădinile au nevoie de irigații.

In anii puterii sovietice au început să se construiască astfel de lucrări în toate republicile Asiei Centrale. In Uzbekistan, de pildă, există rețele de irigații pe o suprafață de aproape 3 milioane de hectare. In sudul Turkmeniei a fost terminată construirea primei porțiuni a marelui canal Kara-Kum care aduce apele fluviului Amu-Daria pe multe mii de hectare de pămînt altă dată pustiu. Pe aceste pămînturi a și fost semănat bumbacul cu fibre lungi; au fost sădite primele livezi. In anii imediat următori, acestea se vor înmulți din ce în ce mai mult.

Inainte de a se sădi grădini în pustiu, savanții au stabilit ce fel de soiuri de pomi fructiferi e mai bine să fie cultivați în raioanele respective. De aceste probleme se ocupă cîteva instituții de cercetări științifice printre care și Institutul Unional de fitotehnie, ale cărui stațiuni experimentale sînt așezate în toate zonele geografice ale Uniunii Sovietice. Cea mai nordică dintre aceste stațiuni se află în regiunea polară, iar cea mai sudică este dispusă în Turkmenia în minuscula oază Kara-Kala, la poalele munților Kopet-Dag.

Această stațiune experimentală a început să funcționeze în anul 1927. Pe vremea aceea, avea de rezolvat o singură problemă: să studieze arborele mexican de cauciuc. Iar peste patru ani, în acest raion a și apărut o gospodărie de plantare a gumiferelor, devenită mai tîrziu stațiunea experimentală a Institutului de plante gumifere. După aceea, stațiunea experimentală din Kara-Kum a început să se ocupe de plantele producătoare de uleiuri eterice pentru parfumuri. Pe baza acestor experiențe a fost creat un sovhoz care cultivă astăzi plantații întregi de trandafiri kazanlieni. In ultimii ani stațiunea rezolvă probleme noi: crearea unor anumite culturi pentru raioanele irigate de canalul Kara-Kum.

Parcul stațiunii experimentale situat în valea înverzită a rîului Sumhar, este unul din colțurile cele mai pitorești ale Turkmeniei. Aici este patria celor mai vii culori, a celor mai înmiresmate flori, a neîntreruptelor cîntece de păsări.

Iată o vie. Există aici 365 varietăți de struguri. Dacă vei gusta în fiecare zi cîte o varietate abia le-ai termina în timp de un an.

Strugurii din Turkmenia sînt cei mai dulci din lume. Nu toate varietățile acestor struguri posedă însă aciditatea necesară pentru pregătirea vinurilor de masă. Dar lucrătorii stațiunii au descoperit în trecătorile din nordul munților Kopet-Dag și valea rîului Sumhar, numeroase soiuri de struguri sălbatici, care au un grad mare de aciditate. Se consideră că vița de vie s-a păstrat aici încă de pe timpul împărăției parțene. Douăsprezece din soiurile de struguri sălbatici au și fost transformate în varietăți de cultură.

Valea rîului Sumhar s-a dovedit o adevărată comoară de plante sălbatice subtropicale printre care aluni și migdali. De mulți ani la stațiune se colecționează și se studiază plantele sălbatice. După cum se știe, aceste plante sînt rezistente la secetă și la frig. Plantele altoite înrudite cu acestea sînt mai gingașe și mai dificile în schimb, au fructele mari și dau o producție înaltă. Incrucișînd pe unele cu celelalte, selecționerii urmăresc să obțină varietăți noi, rezistente, care să dea roade bune și multe.

Iată și aleea de smochini. Fructele mari, unele de forma perelor, altele rotunde, sînt fixate direct, pe trunchiul copacului. Există aici peste 106 varietăți de smochini. Fructele realizate aici după uscare sînt de cea mai bună calitate. In apropiere sînt rodiile, migdalii, piersicii, caisele, prunele, curmalii.

Mulți dintre pomii fructiferi sînt aduși din China, Egipt, Italia, Spania, Bulgaria, Romînia, Japonia și din alte țări. Alții sînt „localnici". Atît pentru cultivarea unora cît și a altora se depune o muncă intensă, se studiază comportarea lor în diferite condiții.

De îndată ce veți părăsi livada veți ajunge într-un colț uimitor prin frumusețea și pitorescul său. Este grădina de trandafiri. Cîți trandafiri sînt aici! Roșii ca focul, roz pal, galbeni, albi...

După grădina de trandafiri, ajungi la „școala pomilor" dispusă pe o parcelă îngrădită. Pe niște răzoare înalte, aliniați întocmai unor elevi care stau în bănci, sînt plantați în rînduri pomi tineri.

Nu departe de aici, se află școala viței de vie.

— In cursul ultimilor ani, îmi povestea Olga Mizghireva directoarea stațiunii experimentale, am selecționat treizeci de noi varietăți de struguri, optsprezece varietăți de caise, șaisprezece soiuri de piersici, zeci de varietăți de migdali, pere, smochine, rodii, aluni.

Olga Mizghireva m-a făcut să cunosc și unele plante care nu există în nici-o grădină din lume. Inchipuiți vă o grămadă de foi verzi ca cele de tutun lățite pe răzor, iar la mijloc un ciorchine greu, format din vreo douăzeci-treizeci de fructe rotunde strălucitoare de un portocaliu aprins.

— E Mandragora! mi-a spus savanta. Gustați, vă rog!

Am rupt un fruct și am mușcat din el. E parfumat ca pepenele galben și are gust de roșie.

După aprecieri științifice, această plantă era considerată întotdeauna un locuitor tipic al țărmului Mării Mediterane. Și deodată este găsit în valea rîului Sumhar. Acum această varietate are următoarea denumire: „Mandragora turkomanica Mizghireva". La început aici nu erau decît cîteva plante de acest fel, iar acum se află o întreagă plantație.

Dar pentru ce e nevoie de aceste plante? Mandragora, de pildă, este o plantă perenă, înrudită îndeaproape cu roșiile, ardeii și tutunul. Are o calitate minunată. Incepe să se dezvolte în timpul iernii, iar la începutul primăverii face fructul. E adevărat că deocamdată nu este decît rar folosită în alimentație. Cîndva, cînd trăiau sălbatice, nici roșiile nu erau însă prea căutate, dar de patru sute de ani au devenit leguma cea mai hrănitoare și mai răspîndită.

Desigur selecționerii nu au de gînd să aștepte patru sute de ani, pentru a pune în valoare mandragora. Știința indică o altă cale pentru folosirea acestei „sălbăticiuni". Mandragora rezistă la uscăciune și e foarte productivă. De pe o singură tufă se pot culege pînă la 105 kg. de fructe. S-a luat așadar hotărîrea de a încrucișa mandragora cu roșia, făcînd ca aceasta să capete cele mai bune calități ale mandragorei.

— Problema aceasta nu e lesne de rezolvat, spune Mizghireva. Dar noi am reușit să transformăm flora unei regiuni întregi. Vom ști să ne descurcăm și cu această plantă.

Roade bogate pe pămînturile albaneze

In prezent, cooperativelor agricole de producție din R. P. Albania le revine aproximativ 84 la sută din totalul suprafeței cultivate. Statul investește sume importante pentru dezvoltarea agriculturii. Numai pentru lucrările de ameliorare au fost investiți miliarde de leki, ceea ce are ca rezultat dispariția treptată de pe harta țării a mlaștinilor și pămînturilor înțelenite. Pînă în prezent a fost redată agriculturii o suprafață mlăștinoasă de 17.000 hectare și a fost desțelenită o suprafață de 65.000 hectare.

O mare dezvoltare au luat-o gospodăriile specializate. Pe pămînturile mănoase ale sudului albanez se întind numeroase gospodării de stat și cooperatiste unde se cultivă măslini.

Una dintre cele mai importante gospodării de stat pentru cultivarea măslinilor este cea din Vlora. Organizată pe fostele pămînturi moșierești, gospodăria are peste 120 de mii de măslini, dintre care 10.000 plantați în ultimii ani. In viitorul apropiat, conform planurilor de extindere a cultivării măslinilor, suprafața plantată cu măslini se va dubla în regiunea Vlora.

...Drumul de la Vlora spre sud, în direcția Sarand — un colț fermecător al Albaniei — trece prin trecătoarea Logar. Și aici au apărut, în anii recenți, cringuri bogate de măslini. In această regiune se dezvoltă cooperativa agricolă din satul Beram. Despre succesele acestei cooperative a vorbit unui ziarist de la „Pravda" țăranca Atina Ghikopulo. In trecut, ea a luptat în rîndurile partizanilor. Acum, Atina este o activistă obștească energică, o muncitoare neobosită.

— In acest an, spune ea, roadele muncii noastre sînt îmbelșugate... Intrebată cum se explică faptul că în unele locuri măslinii dau 12-20 kilograme de rod, iar în altele 70–80 și chiar 100 de kg, Atina Ghikopulo a spus:

— Depinde foarte mult de climat, de specie, de vîrsta copacului, dar cel mai mult de îngrijire, de agrotehnică. Măslinul este un copac gingaș. El răsplătește cu rod bogat numai pe aceia care-l iubesc, care-l îngrijesc ca pe o mireasă.

*

Era un timp cînd albanezul simplu nu cunoștea bucuria printre măslini. Iată ce povestește cultivatorul de măslini, cooperator din satul Himara, deputat în Adunarea Națională a Albaniei, Simo Milo:

— In ținutul nostru este soare cît poftești. Și umezeală este multă. Altfel măslinul n-ar crește aici... Pămîntul nostru este darnic, dar el a devenit cu adevărat darnic pentru noi numai în timpul puterii populare. In trecut, noi îl încălzeam cu căldura muncii noastre grele, iar roadele nimereau în buzunarele feudalilor, beilor și chiaburilor nesătioși. De aceea n-a existat la noi bucurie printre măslini. Acum totul e al nostru, totul este pentru noi, oamenii muncii. Iată de ce, niciodată încă cringurile noastre de măslini n-au înflorit atît de îmbelșugate ca acum.

In Albania, în anii puterii populare plantațiile de pomi roditori au sporit aproape de 8 ori, de citrice — de 5 ori, de viță de vie — de 7 ori, de copaci de măslini — de aproape de 2 ori. Dar acesta e abia începutul. Partidul Muncii din Albania a chemat poporul să transforme țara într-o grădină înfloritoare. In programul de dezvoltare a agriculturii se prevede să se planteze fiecare colină, fiecare vale, fiecare raion. Să se planteze cu măslini, mandarini, portocali, lămîi, piersici, smochini, lauri nobili, viță de vie, pomușoare. Potrivit prevederilor preliminare ale celui de al treilea cincinal (1961–1965), la sfîrșitul anului 1965 plantațiile de citrice trebuie să sporească în comparație cu anul 1956 de aproape de 12 ori.

P. TATARU

Din R. P. Bulgaria

O fermă de iepuri pentru lînă și carne

In satul Bistrița din regiunea Sofia a fost organizată prima fermă de iepuri de rasă pentru lînă și carne din R.P. Bulgaria.

Cuștile de lemn în care sînt adăpostiți iepurii sînt așezate chiar la poalele muntelui Vitoșa, cu spatele lipit de stîncă și cu fața la soare, unele peste altele. Există cuști cu cîte două și trei etaje semănînd de departe cu niște vile.

Acum patru ani, cînd Stoian Vasilev, specialist în creșterea iepurilor, a venit aici pentru a organiza ferma, el și-a propus să demonstreze gospodăriilor agricole cooperative de muncă că creșterea iepurilor este un sector rentabil al creșterii animalelor. El a reușit să sporească numărul iepurilor. In acest an numărul iepurilor va spori de 15 ori.

Pînă la sfîrșitul anului ferma de iepuri urmează să livreze gospodăriilor agricole de stat și gospodăriilor agricole cooperative de muncă peste 7.800 de iepuri, iar statului — 5000 kg de carne. Acest plan va putea fi ușor îndeplinit întrucît iepurii se înmulțesc foarte repede, iar hrana lor nu prezintă nici o dificultate.

Din însemnările specialistului Vasilev reiese că o iepuroaică dă cel puțin 300 grame de lînă în valoare de 180 leva. Socotind că de la fiecare iepuroaică se obțin cîte 16 iepuri a cîte 20 leva bucata — la aceasta se adaugă încă 320 leva, în total 500 leva. Intrucît pentru îngrijirea iepuroaicei și a puilor ei se cheltuiește în medie 260 leva pe an, rezultă un venit net de 240 leva de fiecare iepure.

In afară de aceasta iepuroaica amortizează costul cuștii în șase luni. Hrana unui iepure revine la 0,12 leva pe zi.

Stoian Vasilev și îngrijitorul șef Petăr Sotirov au muncit mult la îmbunătățirea rasei iepurilor de Angora. Prin încrucișare cu reproducători de rasă, ei au reușit să obțină iepuri de cîte 4—5 kg și care dau în medie 500 grame de lînă din care se obțin fire de o calitate superioară renumiților iepuri de angora francezi. Iepurii obținuți au la vîrsta de două luni firul de păr lung de 8 cm și dau la o tunsoare pînă la 180 grame de lînă. Pînă la sfîrșitul anului curent peste 80 la sută din numărul total al iepurilor fermei va fi alcătuit din animale din această rasă.

Anul viitor Stoian Vasilev va aplica încrucișarea complexă pentru a obține iepuri și mai mari și o producție sporită de lînă.

Conform prevederilor, numai din desfacerea cărnii de iepure ferma va realiza un venit de 480.000 leva.

Conferința pentru dezarmare

Au trecut patru săptămîni de la începerea lucrărilor Comitetului celor zece state pentru dezarmare de la Geneva. Se poate spune că, într-adevăr, au fost înregistrate unele succese, dar pozițiile delegaților est-vest nu s-au apropiat în suficientă măsură pentru ca să se poată trece la elaborarea prevederilor concrete ale tratatului cu privire la dezarmarea generală și totală prevăzută în Rezoluția Adunării Generale a O.N.U. In discuțiile lor, delegații occidentali au făcut multă vorbărie în jurul definiției dezarmării, ajungînd chiar la concluzii care de fapt nu au nimic comun cu dezarmarea.

Pentru ca discuțiile viitoare să se desfășoare cu mai mult succes, delegațiile Bulgariei, Cehoslovaciei, Poloniei, Romîniei și U.R.S.S. au luat o nouă inițiativă, prezentînd conferinței un proiect de principii fundamentale ale tratatului de dezarmare generală și totală.

Potrivit acestui proiect — prezentat conferinței în ziua de vineri 8 aprilie de către V. A. Zorin, șeful delegației sovietice — urmează ca elaborarea tratatului cu privire la dezarmarea generală și totală să se facă după următoarele principii:

— Dezarmarea generală și totală cuprinde desființarea tuturor forțelor armate, lichidarea tuturor armamentelor, încetarea producției de război de toate tipurile, lichidarea tuturor bazelor de pe teritorii străine, retragerea de pe aceste teritorii a trupelor străine și demobilizarea lor, interzicerea armelor nucleare, chimice, bacteriologice și a armelor rachetă, încetarea producerii acestor arme și distrugerea stocurilor lor, desființarea organelor și instituțiilor destinate unor scopuri militare în cadrul statelor (a statelor majore, ministerelor de război și a organelor locale ale acestora), interzicerea pregătirii militare, lichidarea instituțiilor de învățămînt militar și încetarea cheltuirii mijloacelor în scopuri militare.

— Dezarmarea generală și totală se efectuează pe etape într-o ordine stabilită de comun acord și se încheie într-un termen fixat cu strictețe — în patru ani.

— Indeplinirea tuturor măsurilor prevăzute de programul dezarmării generale și totale se efectuează sub un control internațional, al cărui volum trebuie să corespundă volumului și caracterului măsurilor de dezarmare înfăptuite în fiecare etapă. Pentru organizarea controlului și inspecției asupra dezarmării se instituie un organ internațional de control ținîndu-se seama de toate statele, care va funcționa pe baza unei prevederi speciale ce va face parte integrantă a tratatului de dezarmare.

— După desăvîrșirea dezarmării generale și totale, la dispoziția statelor vor rămîne numai contigente de poliție (miliție) strict limitate, stabilite de comun acord pentru fiecare țară, înzestrate cu arme ușoare de infanterie și destinate exclusiv menținerii ordinii interne și apărării securității personale a cetățenilor.

— Infăptuirea de către state a programului de dezarmare generală și totală nu poate fi întreruptă sau pusă în legătură cu îndeplinirea vreunor condiții neprevăzute de tratat.

Delegații statelor capitaliste participante la conferință au declarat că vor studia cu atenție documentul prezentat de V. A. Zorin. In același timp, ele au încercat însă să minimalizeze importanța lui, fapt ce îndreptățește să se creadă că cercurile conducătoare occidentale vor încerca și de acum înainte să meargă pe vechiul drum al tergiversărilor și discuțiilor de dragul discuțiilor. Dar nu numai atît. Așa după cum arată știrile transmise duminică de agențiile de presă, cercurile occidentale au încercat să arunce vina pe delegațiile țărilor socialiste. Astfel, potrivit unei știri din Washington, transmisă de agenția americană Associated Press, secretarul de stat al S.U.A. Chr. Herter a declarat că Uniunea Sovietică vrea să întrerupă tratativele de la Geneva pentru dezarmare pînă la încheierea conferinței la nivel înalt ce urmează să aibă loc la Paris în mai, apreciind că aceasta ar fi o manevră a părții sovietice.

Această știre este de-adreptul inventată și calomnioasă la adresa U.R.S.S., deoarece realitatea este cu totul alta. Problema întreruperii conferinței pentru dezarmare (pe timpul de la 29 aprilie la 7 iunie) nu a fost ridicată de partea sovietică. Insuși Fr. Eaton, șeful delegației americane, făcînd o declarație în legătură cu această afirmație a lui Herter, a spus: „problema acestei întreruperi a fost considerată reciproc acceptabilă și s-a căzut de acord asupra ei. Orice indicație în legătură cu faptul că ea este rezultatul stăruințelor părții sovietice nu poate fi decît urmarea unei confuzii".

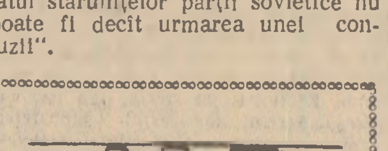

Cercurile colonialiste sînt îngrijorate de faptul că tot mai multe state din Continentul Negru își cer independența.

Deunăzi un om integru
A zis o vorbă înțeleaptă:
— Văzînd „stăpînii" ce-i așteaptă,
Văd situația în... negru!

Tribunalul orașului Memphis (S.U.A.), a condamnat 37 de studenți negri pentru motivul că au vizitat două biblioteci publice, care sînt rezervate numai pentru albi.

Văzînd cu cită ușurință
Dă tribunalul o sentință,
Tăcute cărțile-n vitrine
Se înroșiră... de rușine!

ARGENTINA

Sute de mii de țărani fără pămînt

La Cordoba (Argentina) s-a ținut de curînd congresul național al tinerilor țărani. Congresul s-a ridicat cu hotărîre împotriva proprietății moșierești asupra pămîntului.

In rezoluția adoptată de participanții la congres se arată că existența moșiilor privează 500.000 de tineri țărani argentinieni de posibilitatea de a-și întemeia o familie, din lipsă de pămînt pe care să-l lucreze.

Oberländer trebuie să răspundă pentru fărădelegile sale

De cîteva luni de zile, opinia publică mondială urmărește cu indignare crescîndă cazul ministrului vestgerman Oberländer. Presa din diferite țări ale lumii a publicat și continuă să publice numeroase documente și declarații ale martorilor care dezvăluie trecutul plin de sînge al acestui criminal de război.

Dar să vedem mai amănunțit despre ce este vorba.

Theodor Oberländer este ministru în guvernul de la Bonn, unde deține această înaltă funcție începînd din anul 1953. De șapte ani deci, în cabinetul cancelarului Adenauer se află un om care are mîinile și conștiința pătate de crime și sînge. Fiindcă ministrul Theodor Oberläder nu este altul decît una și aceeași persoană cu Theodor Oberländer care a ocupat un post important în perioada pregătirii celui de-al doilea război mondial și care poartă o răspundere personală pentru politica criminală dusă de Hitler și ciracii din jurul său. Oberländer a fost creatorul și conducătorul politic al batalionului „Nachtigall" (Privighetoarea) care în 1941 a intrat primul în orașul sovietic Lvov, săvîrșind crime barbare și pogromuri. Există foarte multe documente care arată că la Lvov hitleriștii de sub conducerea lui Oberländer au asasinat în masă populația pașnică — femei, copii și bătrîni — au batjocorit și torturat. Ei au spînzurat de balconul teatrului de operă 12 cetățeni sovietici, în piața Streletkaia, au împușcat 15 oameni, pe str. Ziblikevici au aruncat un prunc de la etajul doi.

Dar criminalul Oberländer n-a activat numai la Lvov ci și în alte localități. In toamna anului 1941, Oberländer a fost numit comandant al batalionului special „Bergmann" care, în timp ce se afla staționat în Caucazul de nord, a săvîrșit fărădelegi, jafuri și violențe împotriva populației. Din ordinul lui Oberländer au fost împușcați sau jefuiți mulți locuitori, casele lor au fost incendiate. Criminalul trimetea familiei sale în Germania bunurile capturate. In a doua jumătate a lunii octombrie 1942, Oberländer a împușcat personal 15 cetățeni sovietici într-o celulă din închisoarea din Piatigorsk.

Alte mărturii arată că în decembrie 1942, pe vremea cînd Oberländer era comandant al Nalcikului, capitala Republicii Autonome Kabardino-Balkare, comandamentul german a săvîrșit, de asemenea, crime groaznice împotriva evreilor, a activiștilor sovietici și a celor ce nu erau pe placul ocupanților. Ziarista M. Romanenko relatează că, după eliberarea Nalcikului de sub ocupația trupelor fasciste, a fost descoperit, la aproximativ 6 km de oraș — pe șoseaua spre Prohaldnii — un mormînt imens. Aici s-au găsit peste 600 de cadavre ale unor locuitori din Nalcik și din satele învecinate împușcați de ocupanți al căror comandant era Oberländer.

Batalionul „Nachtigall" condus și creat de Oberländer a luat parte, după cum rezultă din articolele istoricului maghiar Jenö Lévai, publicate în ziarul „Uj Élet", și la asasinarea a 28.000 de evrei la Kameneț-Podolsk, pe malul Nistrului.

Acestea sînt numai cîteva din crimele care apasă pe conștiința lui Oberländer și pe care călăul fascist, cu sprijinul direct al guvernanților de la Bonn, în frunte cu cancelarul Adenauer, face tot ce-i stă în putință ca să le ascundă. Ignorînd complet cerințele opiniei publice, guvernul R. F. Germane nu numai că nu s-a ostenit să cerceteze dovezile ce i-au fost prezentate din diferite părți cu privire la trecutul criminal al lui Oberländer, ci și-a exprimat „încrederea deplină" în ministrul său, căutînd să mușamalizeze crimele și să-l acopere pe criminal. Și aceasta în timp ce în Republica Federală Germană luptătorilor pentru pace și democrație li se intentează procese și sînt zvîrliți în închisori.

După cel de-al doilea război mondial, omenirea spera că fascismul — această creație sinistră a burgheziei — va fi complet stîrpit de pe fața pămîntului. S-a întîmplat însă că în timp ce într-o parte a Germaniei, în Republica Democrată Germană, unde puterea aparține poporului muncitor, au fost luate măsuri hotărîte pentru democratizarea țării, pentru ca niciodată fascismul să nu mai amenințe omenirea, în cealaltă parte, în Republica Federală Germană, elementele fasciste și revanșarde au fost și sînt încurajate pe toate căile ca să ridice capul. Și după cum se vede, unele din ele au ajuns chiar și în guvern. Există o strînsă legătură între politica de apărare și încurajare a acestor elemente și politica de militarizare a țării și împiedicare a destinderii internaționale pe care o duc guvernanții de la Bonn. Fasciștilor nu le priește climatul destinderii și înțelegerii între popoare, ci cel al încordării, al războiului care să le creeze posibilitatea de a împînzi din nou pămîntul cu milioane de morminte și cadavre.

Trecutul lui Oberländer nu poate fi uitat. Pe măsură ce trece timpul, iese la iveală tot mai multe fapte, dezvăluind adevăratul chip al lui Theodor Oberländer și al celor ce se fac luntre și punte ca să-l scoată basma curată. Recent, la 5 aprilie, la Casa Sindicatelor din Moscova, a avut loc o conferință de presă la care s-a dat citire și s-a difuzat corespondenților comunicatul oficial al Comisiei extraordinare cu privire la crimele grave săvîrșite de Oberländer în anii celui de-al doilea război mondial pe teritoriul ocupat al U.R.S.S. Comunicatul, semnat de reprezentanți de frunte ai opiniei publice sovietice, vine cu noi și incontestabile dovezi, strînse din documente și din mărturiile a numeroși martori, în stabilirea crimelor sîngeroase săvîrșite de Oberländer. Comunicatul demască astfel pînă la capăt pe Oberländer și banda. El arată că drumul pe care a mers batalionul lui Oberländer este așternut de cadavre.

Recent s-a anunțat din Bonn că Oberländer a plecat în „concediu". Această plecare este apreciată în cercurile politice din R.F. Germană ca fiind, de fapt o demisie. După cum se vede, presiunea opiniei publice a devenit atît de puternică încît cercurile conducătoare de la Bonn au început să dea înapoi, trimițîndu-l pe Oberländer în „concediu". S-a urmărit astfel ca scandalul intervenit în jurul cazului lui Oberländer să fie, după cum aprecia agenția americană „Associated Press", „suprimat fără o discuție publică în fața parlamentului".

La 20 aprilie, de cazul lui Oberländer se va ocupa Tribunalul Suprem al R. D. Germane. Procesul acesta este așteptat cu interes de opinia publică din ambele state germane, ca și din alte țări. Criminalul a săvîrșit fărădelegi pentru care trebuie să răspundă în fața justiției, să-și primească pedeapsa ce i se cuvine. Acest lucru este cerut cu tărie de oamenii cinstiți din întreaga lume.

Activitate sportivă de masă la sate

Am intrat în luna aprilie și activitatea sportivă în aer liber a început. Noile consilii de conducere ale asociațiilor sportive, care au fost alese recent, organizează acum concursuri sportive de masă și pregătesc bazele sportive, unde tinerii din mediul sătesc vor putea să-și desfășoare activitatea. Privitor la aceasta, vom reda aici unele măsuri și proiecte ale organelor U.C.F.S.-ului.

Luna aprilie a fost declarată de consiliile raionale U.C.F.S. și de consiliile de conducere ale asociațiilor sportive **„luna construcțiilor de baze sportive simple"**. Astfel, în diferite comune și sate se vor amenaja, prin muncă voluntară și cu resurse locale, noi terenuri de sport și se vor reamenaja bazele sportive existente. De pildă, în comunele **Băldana**, **Bălteni** și **Lunguleţu**, din raionul Răcari, se vor amenaja 3 baze sportive simple, care vor cuprinde terenuri de joc, piste de atletism, gropi pentru sărituri etc., iar la **Tărtășești, Cosoba, Răcari, Brezoaia** și **Săbăreni**, din același raion, se vor amenaja piste pentru probele G.M.A. și popicarii din pămînt. De asemenea, asociația sportivă din comuna **Borcănești**, raionul Urziceni, și-a luat angajamentul, ca în cinstea zilei de 1 Mai, să amenajeze un nou teren de sport, iar asociația sportivă **„Recolta"** din satul **Brezoaiele** (Răcari) va amenaja un teren de baschet. Apoi, la **Buftea** se va reamenaja și împrejmui cu gard terenul de fotbal, unde au loc meciuri în cadrul campionatului regional. Asemenea acțiuni vor avea loc și în alte comune și sate din regiunile Timișoara, Cluj, Galați, Pitești, Ploești etc.

★

In raionul Lehliu se va desfășura, începînd de la 17 aprilie, o competiție sportivă de masă dotată cu **„Cupa Bărăganului"**, care va cuprinde următoarele discipline sportive: atletism, handbal, volei, ciclism, șah, natație, fotbal, etc. Această competiție se va desfășura în 3 etape: la 17 aprilie va avea loc etapa pe asociații sportive, la 16 mai etapa pe centre de comune, iar la 1 iunie va avea loc faza finală pe raion.

★

In cinstea zilei internaționale a oamenilor muncii, consiliul raional U.C.F.S. Giurgiu, organizează un interesant concurs popular de călărie, dotat cu **„Cupa 1 Mai"**. Concursul se va desfășura la Giurgiu, în ziua de 26 aprilie.

★

In 5 comune din raionul Răcari se vor organiza pentru prima oară, competiții de baschet și handbal în 7. La aceste competiții care vor începe la sfîrșitul lunii aprilie, vor participa echipele asociațiilor sportive **„Progresul"-Răcari, „Știința"-Buftea, „Spic de grîu"-Ghimpați, „Recolta"-Brezoaia, „Știința"-Răcari** și **„Recolta"-Brezoaiele.**

★

In cinstea zilei de 1 Mai, asociația sportivă **„Metalul"** a muncitorilor de la centrul mecanic din Ciulnița va organiza concursuri sportive la disciplinele: șah, tenis de masă, popice, volei. De asemenea, asociația sportivă va organiza de 1 Mai un concurs de pescuit.

★

In calendarul sportiv pe acest an al consiliului raional U.C.F.S. Urziceni este prevăzut să se organizeze două competiții sportive de masă de mare amploare. Este vorba de **„Cupa sectorului socialist al agriculturii"**, care va cuprinde cele mai populare discipline sportive ca: volei, trîntă, călărie, fotbal și **„Cupa treierișului"** la atletism, volei, fotbal, oină etc. La aceste competiții va fi antrenat un număr mare de tineri și tinere din comunele și satele raionului Urziceni.

M. L.

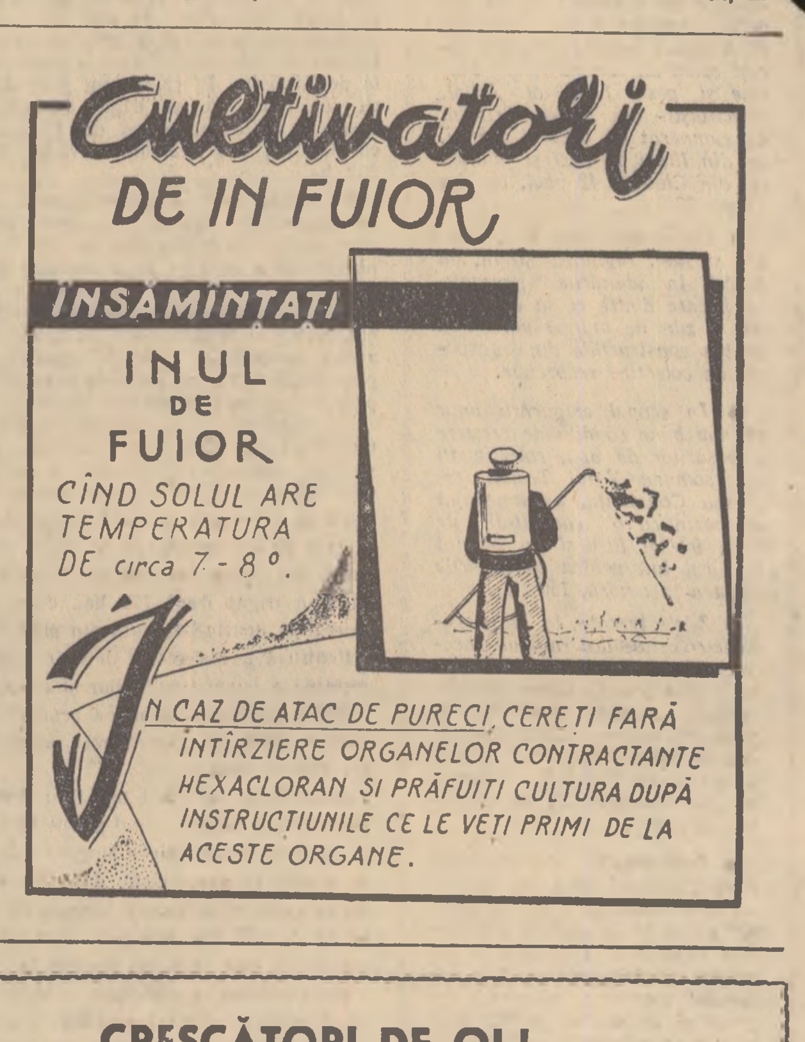
Cultivatori
DE IN FUIOR
ÎNSĂMÎNȚAȚI
INUL
DE
FUIOR
CÎND SOLUL ARE
TEMPERATURA
DE circa 7 - 8°.
ÎN CAZ DE ATAC DE PURECI, CEREȚI FĂRĂ
ÎNTÎRZIERE ORGANELOR CONTRACTANTE
HEXACLORAN ȘI PRĂFUIȚI CULTURA DUPĂ
INSTRUCȚIUNILE CE LE VEȚI PRIMI DE LA
ACESTE ORGANE.

CRESCĂTORI DE OI!

Prin încheieri de contracte, valorificați în condiții avantajoase lîna de pe oile ce le dețineți.

Contractînd lîna cu unitățile D.G.A. obțineți:

- **scutiri de cote.**
- **prețuri avantajoase.**
- **împrumut prin Banca Agricolă.**

In perioada de preluare a linii din cote și contracte, nu se vor mai încheia contracte.

Însămînțarea
în
condiții agrotehnice
BUNE
asigură
RECOLTE BOGATE
de IN și CÎNEPĂ pentru FUIOR

„AGRICULTURA NOUĂ", organ al Ministerului Agriculturii și al Comitetului Central al Sindicatului Muncitorilor din Agricultură și Silvicultură. Apare bisăptămînal. Redacția și Administrația: Piața Scînteii nr. 1 București, telefon 17.60.10
Tiparul Combinatului Poligrafic Casa Scînteii „I. V. Stalin".